Manaco
PARA EL PIE JUVENIL.
CALIDAD DURACION!

PRESENCIA

MATUTINO FUNDADO EL 28 DE MARZO DE 1952

AÑO XXIII - Nº. 5.864- LA PAZ, BOLIVIA, MARTES 1º DE OCTUBRE DE 1974- 12 PAGINAS- $b. 2.00

TIGRE
PARA CAMPEONES!
EL ZAPATO DE FUTBOL de CALIDAD!
Manaco

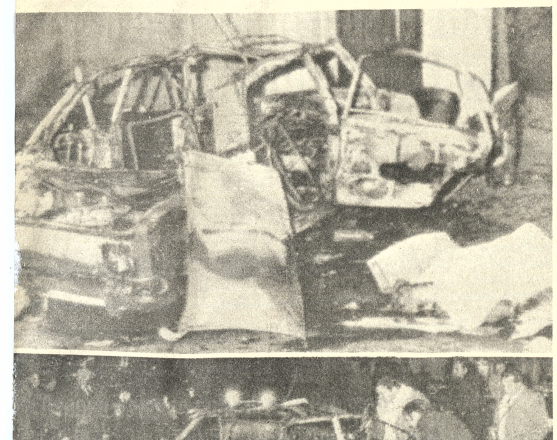

- AUTOMOVIL DESTROZADO.- Buenos Aires 30 (AP).- Dos fotografías del automóvil en el que iba el general Prats acompañado de su esposa. Una bomba poderosa destrozó el auto cuyo techo se incrustó en la azotea de un edificio cercano. Los ocupantes murieron instantáneamente y sus cuerpos quedaron totalmente mutilados. (Radiofoto AP)

Violencia terrorista en Argentina

Bomba destrozó al general Carlos Prats y a su esposa

..BUENOS AIRES, 30 (AP) - El exiliado general chileno Carlos Prats González y su esposa murieron hoy destrozados por una bomba, en una nueva expresión de la violencia política que reina en la Argentina.

El general Prats, de 59 años y su esposa Carmen Sofía de Prats fallecieron en el acto al estallar la carga explosiva que hizo añicos el automóvil del que la pareja se apeteaba a descender frente a su domicilio en el barrio de Palermo.

La violencia del estallido hizo que el techo se incrustara en el piso de un edificio vecino. Los vidrios de casas linderas quedaron destrozados y el vehículo quedó hecho una masa de hierros humeantes.

El militar se había radicado en la Argentina hace un año en calidad de asilado, días después del golpe que derribó el 11 de septiembre pasado al Presidente Salvador Allende. Fue el máximo exponente del "legalismo militar" estrictamente subordinado al gobierno constitucional aunque también le ligaba una estrecha amistad personal con Allende, quien le asignó la cartera del Interior y en una reorganización gubernamental el Ministerio de Defensa.

Prats accedió como Comandante en Jefe del Ejército en octubre de 1970 en reemplazo de René Schneider, que fue asesinado en un atentado cometido presumiblemente por derechistas. En junio de 1973 Prats fue víctima de un atentado en Santiago de Chile, del cual salió ileso.

Pero esta vez la suerte le fue esquiva. Prats no pudo eludir la acción del terrorismo en la Argentina que acabó con su vida. La falta de información oficial sobre el episodio motivó que los medios periodísticos tejesen toda clase de conjeturas basándose en opiniones de testigos.

Hasta el momento ningún grupo terrorista se adjudicó la muerte de Prats y su esposa. Pero en medios políticos se recordaba la irrupción de la denominada "Alianza Anticomunista Argentina" (AAA), que afirmó haber dado muerte en los últimos tres meses a unos 16 peronistas de izquierda y marxistas. La AAA, grupo terrorista de derecha, se atribuyó hoy la muerte de un militante peronista de izquierda en la provincia de Córdoba muerto ayer. Fue identificado como Oscar Santillán, de 22 años.

Los detalles en torno al suceso son confusos, pero aparentemente la bomba fue arrojada debajo del vehículo de Prats. Casi al mismo tiempo que el automóvil estacionó frente al garaje la bomba estalló antes que la pareja pudiera reaccionar.

La explosión fue tan fuerte que despidió el motor del auto a unos cien metros y voló el techo del pequeño modelo italiano Fiat hasta un balcón de un sexto piso de un edificio cercano.

Algunos testigos dijeron ver a un vehículo alejarse justo antes de la explosión. La detonación hizo presumir a algunos bomberos y policías que la bomba pudo haber sido colocada poco antes.

Unos bomberos lograron separar el cuerpo mutilado del general chileno del lugar de la explosión, pero ya había fallecido.

Su esposa, que había permanecido en el interior del automóvil recibió todo el impacto del estallido y su cuerpo prácticamente se desintegró quedando sus restos junto al cordón de la acera", dice la agencia.

Según otras versiones periodísticas ambos cuerpos quedaron dentro del vehículo y fueron retirados por vecinos que acudieron al lugar poco después de la explosión.

ATENTADOS CONTRA TRES MILITARES ARGENTINOS

Entretanto presuntos guerrilleros de izquierda hirieron hoy de gravedad a tres militares que viajaban en un vehículo, dijeron fuentes oficiales. El suceso ocurrió en la localidad de Villa Insuperable, a unos 15 kilómetros al sur de Buenos Aires.

Las víctimas fueron identificadas como el teniente coronel Rodolfo Pedro Fernández, el teniente Roberto Torres y el conscripto Miguel Angel Alvarez. El automóvil militar fue interceptado por una camioneta cuyos ocupantes abrieron fuego.

Fuentes oficiales dijeron que los militares lograron repeler la agresión pero igual fueron alcanzados por sorpresa y heridos de gravedad.

En otro atentado en esta capital logró escapar ileso el teniente coronel Alfredo Poggi, dijeron fuentes extraoficiales. Desconocidos lo ametrallaron cuando viajaba en un automóvil pero no dieron en el blanco.

Hace dos semanas el "Ejército Revolucionario del Pueblo" (ERP), organización terrorista de ultraizquierda, amenazó con matar indiscriminadamente a militares. Dijeron hacerlo en represalia por lo que calificaron como "fusilamiento" de entre 14 a 16 de sus miembros que se hallaban en poder de fuerzas de acción contra un cuartel militar en la provincia de Catamarca, el 1º de agosto.

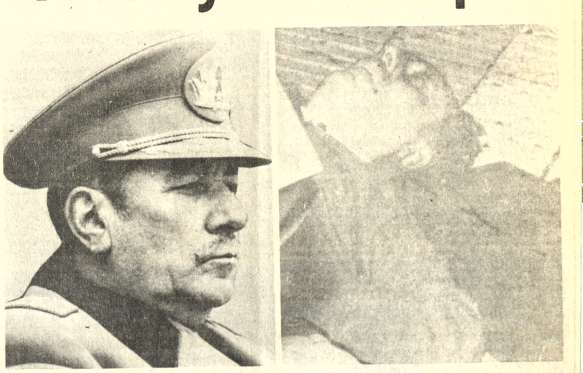

- GENERAL PRATS .- Buenos Aires 30 (AP).- A la izquierda, una fotografía de archivo del general Prats cuando éste desempeñaba el cargo de Comandante en Jefe del Ejército de Chile y posteriormente de Ministro de Defensa. A la izquierda radiofoto de una parte del cuerpo destrozado del general chileno (Radiofoto AP)

Fue obligado a renunciar el presidente portugués

El General Francisco Costa Gomes asumió el mando

..LISBOA, 30 (AP) - Jóvenes oficiales izquierdistas obligaron a Antonio de Spinola a renunciar hoy alla presidencia de Portugal, que ha sido asumida por el general Francisco Costa Gomes y dos colaboradores de tendencias izquierdistas.

El golpe final para Spinola que había tomado las riendas del poder en abril, a raiz del golpe militar que derrocó al Primer Ministro Marcello Caetano- fue el fracaso de la manifestación de respaldo organizada por sus partidarios derechistas y señalada en principio para este fin de semana.

Spinola tuvo que cancelar la concentración tras las denuncias de comunistas e izquierdistas, que amenazaron directamente con actos de violencia para impedirla.

Sin embargo, el fin de su presidencia se veía venir desde hace algún tiempo. Los izquierdistas consideraban que el general de 64 años procedía con demasiada lentitud y cautela en la aplicación de reformas, y particularmente en la liquidación del imperio colonial portugués.

"En este ambiente general de amargura donde cada cual dicta sus propias leyes, son inevitables las crisis y el caos, en flagrante contradicción con los objetivos" del movimiento que lo llevó al poder, dijo Spinola en un discurso televisado.

Explicó que el movimiento se había propuesto restablecer la concordia entre las diferentes tendencias políticas, pero añadió:

"Esta armonía nunca será posible, cuando por una parte los jefes declarados de algunos partidos políticos hacen llamamientos al sentido común y por otro lado los grupos activistas respectivos escogen el camino de la guerra sicológica a través de los principales órganos de difusión y aún por medio de la violencia, en flagrante negación de la libertad".

La Junta de Salvación Nacional, que incluía a siete generales y almirantes, anunció por su parte la destitución de tres generales, Jaime Silveiro Marques del ejército y Diego Neto y Carlos Galvao de Melo de la Fuerza Aérea.

El anuncio explicó que con ello quedaba libre la jefatura militar de elementos conservadores.

Añadió que el general del Ejército Francisco Costa Gomes gobernaría en colaboración con dos capitanes de la Armada, José Baptista Pinheiro de Azevedo y Antonio Alva Rosa Coutinho. Ambos son considerados como izquierdistas a ultranza.

La reorganización del gobierno es indicio de una probable derrota de la derecha portuguesa que abarca alrededor del 20 por ciento del electorado- en los comicios del año próximo, en que ha de elegirse una asamblea constituyente.

Uno de los primeros actos de Spinola como presidente fue revocar la prohibición del Partido Comunista, impuesta hace décadas. El partido ha resurgido como una fuerza rectora y bien organizada de la izquierda, con numerosos partidarios entre el proletariado.

En cambio, su lentitud en la concesión de independencia a los territorios coloniales de Africa fue causa de fricciones entre Spinola y la izquierda.

La junta derrocó a Caetano fundamentalmente para poner fin a una década de costosa guerra colonial en Africa. Spinola no participó activamente en el golpe, pero la junta lo nombró presidente, en gran medida por el prestigio que entre los militares le significó un libro en el que proclamaba que Portugal no podía obtener una victoria militar en Africa.

En Africa del Sur, observadores políticos dijeron que la renuncia de Spinola podría desatar una revuelta blanca en Angola, el único de los territorios en Africa con el que no se ha firmado acuerdo de independencia.

En Luanda, la capital de Angola, el gobierno colonial reimpuso la censura de prensa una hora después de la renuncia de Spinola. La ciudad estaba en calma y la actividad era normal.

Spinola había prometido a los angoleños que dejaría su futuro en sus propias manos, y que la descolonización sería por etapas.

La renuncia de Spinola plantea la posibilidad de que Portugal deje de lado esa promesa, y entregue rápidamente el poder a alguno de los grupos de liberación, que son antagónicos entre sí.

Isabel Perón afirma que no hay caos en su país

BUENOS AIRES, 30 (AP).- La Presidenta Isabel Peron acusó hoy a "mercenarios al servicio de otros intereses" de querer hacer aparecer a la Argentina "en un caos que no existe"

"Ustedes son los que me tienen que acompañar y fortalecer para lograr una Argentina nueva donde no haya crímenes ni drogas", dijo a los trabajadores del frigorífico Lisandro de la Torre, estatizado la semana anterior por el gobierno.

La señora de Perón de 43 años, propuso que "quien no se sienta argentino y quiera otra enseña que no sea la azul y blanca que se vaya de nuestro país". Añadió que "nuestra tierra será siempre de paz y de trabajo y tenemos muchas riquezas todavía para explotar y realizar un futuro venturoso para todos".

En alusión a los "mercenarios" expresó que "lo que pasa es que nos tienen envidia, indignación y como decía el general (Juan D. Perón) nada se puede conseguir sin el esfuerzo y sacrificio de todos, porque nosotros tenemos la fortuna del futuro y nos la quieren arrebatar de cualquier manera porque saben que nosotros no vamos a permitirlo"

La señora de Perón no se refirió a las muertes del general chileno Carlos Prats y su esposa víctimas de un atentado hoy en esta capital. Tampoco hizo alusión a las graves heridas recibidas por tres militares en un episodio ocurrido hoy a unos 15 kilometros al sur de Buenos Aires. En este caso presuntos guerrilleros ametrallaron a los militares cuando viajaban en un vehículo.

La presidenta declaró que "somos suficientemente mayores para saber defender nuestras banderas y yo tengo fe en que el pueblo me va a ayudar y no me va a dejar sola en ningún momento.

Mi único interés es exclusivamente el interés de ustedes (el pueblo), porque no haya nada ni nadie que pueda hacerme desviar del camino que trazó para las futuras generaciones el General Perón."

Añadió: Pedro aquellos que todo lo ven mal y nos critican, sabemos que defienden intereses que no son nacionales y los conocemos bien. Lo que tenemos que evitar es hacerles el juego"

Banzer presidió reunión militar

..La situación nacional fue analizada ayer en una reunión presidida por el Gral. Hugo Banzer Suárez en el Gran Cuartel General de Miraflores, con asistencia de los miembros del Alto Mando Militar. De la reunión, realizada durante la mañana, no trascendió ninguna información.

Ninguno de los jefes militares pudo ser entrevistado al término de la reunión, debido al hecho de que todos ellos se retiraron del Cuartel General en sus propios vehículos. La guardia militar, como es ya una norma de seguridad, impidió la presencia de personas ajenas al Cuartel de Miraflores.

El Sínodo analiza los problemas de la Iglesia

CIUDAD DEL VATICANO, 30 (AP).- La Iglesia atraviesa problemas en todo el mundo, tanto en Yugoslavia como en Australia, tanto en América como en Africa, según los informes nacionales rendidos hoy ante el Sínodo Mundial de Obispos.

Uno de los 15 prelados que habló hoy puso en tela de juicio el celibato obligatorio de los sacerdotes católicos.

"Quizás sería oportuno reconsiderar la cuestión del celibato sacerdotal", dijo el obispo Samuel Emmanuel Carter, de Jamaica.

Fuera del salón del Sínodo, sacerdotes disidentes, franceses e italianos, se pronunciaron en favor de un voto popular de elección papal que sería parte de un plan de democratización radical capaz de sacar de apuros a la Iglesia.

El cardenal norteamericano John Krol dijo al Sínodo que éxitos teatrales y cinematográficos como "Jesucristo Superestrella" y "El Exorcista" han dado lugar a cierto optimismo dentro de la jerarquía norteamericana porque ilustran un resurgimiento del interés de las masas en cuestiones religiosas.

Pero se quejó del creciente número de "católicos pasivos" que no juegan papel activo alguno en la Iglesia. El cardenal Krol dijo que encontrar la forma de alcanzarlos es uno de los problemas principales que afronta el catolicismo.

Otros problemas compartidos por casi todos los países son el creciente desafecto por la religión en general, la excesiva tolerancia sexual y moral y la conflictiva búsqueda de maneras de conciliar la salvación de las almas con la lucha política contra la injusticia.

En un informe sobre las relaciones entre católicos y otros cristianos en Jamaica, el arzobispo Carter instó a una eventual reconsideración del celibato obligatorio para los sacerdotes de la Iglesia Católica.

El prelado dijo que la Iglesia Católica de su país era integrante del consejo regional de iglesias y compartía un fondo financiero con la Anglicana.

Añadió que la comparación derivada de esa "coexistencia" entre los clérigos de ambas iglesias- unos obligados al celibato y otros no -provocaba dificultades en la isla.

En el Sínodo de 1971, una gran mayoría de obispos se pronunció en favor de retener el celibato. Es poco probable que la cautelosa exhortación del obispo Carter atraiga esa vez respaldo suficiente como para que la cuestión sea sometida nuevamente a debate.

Por su parte, un grupo de sacerdotes izquierdistas sostuvo una conferencia de prensa en un edificio cercano a la plaza de San Pedro para exponer sus opiniones acerca del tema básico del Sínodo, la "evangelización en el mundo contemporáneo".

El grupo manifestó que era preciso devolver al "pueblo creyente" el derecho a participar en las decisiones de la iglesia y en la elección de sus funcionarios.

En los primeros siglos de la era cristiana, el Papa -en su condición de obispo de Roma - era elegido por aclamación de los creyentes romanos.

Los izquierdistas también instaron a reconocer el derecho del pueblo a administrar directamente "la propiedad y la inmensa riqueza de la Iglesia".

Entretanto, en la sala del Sínodo, el cardenal Leo Etienne Duval de Argelia instó a la Iglesia a abandonar "todo tipo de dominación, toda convivencia con poderes políticos y económicos".

Asociación Nacional de la Prensa pide la libertad de un periodista

..La Asociación Nacional de la Prensa se reunió ayer para considerar la detención del Sr. Luis Salinas detenido la semana pasada a causa de una información publicada en "Los Tiempos" de Cochabamba. Al cabo de esa reunión dicha entidad emitió el siguiente comunicado:

LA ASOCIACION NACIONAL DE LA PRENSA, pone en conocimiento de la opinión pública que el periodista y representante de "Los Tiempos" de Cochabamba, ante esta Asociación, Sr. Luis Salinas, fue detenido desde el día viernes pasado, por haber transmitido una información política a su periódico, en uso legítimo de la libertad de prensa. "Los Tiempos" aclaró aquella información que no correspondía a la verdad de los hechos, en su edición siguiente.

No obstante las gestiones que esta Asociación ha realizado ante las autoridades pertinentes, el colega periodista continúa detenido, hecho que vulnera la libertad de expresión que el gobierno se ha comprometido a preservar celosamente.

Ante este hecho la Asociación Nacional de la Prensa, hace conocer su protesta y pide la inmediata libertad del periodista detenido.

Se inició estudio de la crisis financiera

WASHINGTON 30 (AP).- Los más altos líderes financieros de 125 países del mundo instalaron hoy las asambleas gemelas del Banco Mundial y del Fondo Monetario Internacional en medio de la más seria crisis económica desde la gran depresión.

El presidente Gerald Ford dijo a la imponente reunión que los problemas que se confrontan son "serios y complejos" Pero aseguró que su país considera que se los debe resolver a través de la cooperación de todos los pueblos.

"Nosotros deseamos mas cooperación no más aislamiento, "expreso Ford "Queremos más desarrollo, no el estancamiento"

Ford dijo que los principales problemas del momento eran "una tila inflacionaria de una magnitud que no podemos tolerar, una dislocación sin paralelo en el suministro de los principales productos básicos, los obstáculos al crecimiento de muchos países, especialmente algunos de los más pobres,"

El ministro venezolano para asuntos económicos internacionales, Manuel Perez Guerrero, dijo que lo más importante no ocurrirá en la sala colmada de delegados sino en las conversaciones que adelantan entre bastidores.

Ford sentó la posición de su país al decir que "deseamos más cooperación, no más aislamiento. Queremos un mayor comercio, no más proteccionismo. Deseamos la estabilidad, no mas inflacion. Queremos el desarrollo, no el estancamiento económico"

El Presidente del Banco Mundial Robert McNamara advirtió seguidamente a la asamblea que sin una masiva asistencia externa se condenará a una vida "aterradora" a unos 800 millones de personas.

Sigue estacionaria la situación de 7 rehenes en República Dominicana

SANTO DOMINGO, 30 (AP).- El Presidente Joaquín Balaguer se reunió con el Embajador de Estados Unidos, con el encargado de negocios de Venezuela y con el Embajador de España, para discutir la forma de obtener la liberación de los siete rehenes detenidos en el consulado de Venezuela.

No se dieron detalles de la reunión que duró una hora.

Anteriormente se había dicho que eran seis los rehenes, pero el obispo católico de Santo Domingo dijo hoy que son siete.

Entre tanto, el departamento de estado de los Estados Unidos dijo que las exigencias de los secuestradores "parece haberse reducido al salvoconducto" para el comando de secuestradores.

El vocero del Departamento de Estado John King señaló que los terroristas al parecer no han repetido su exigencia anterior por un millón de dólares de rescate.

Una nota en una botella y la información de un testigo indican que la Directora del Servicio de Información de Estados Unidos en Santo Domingo, Barbara Hutchinson, se encuentra bien, pero los esfuerzos para liberar a ella y a los otros rehenes de los seis guerrilleros izquierdistas proceden lentamente.

Ocasionalmente se podía ver a los rehenes mirando hacia la calle, tras las cortinas de una ventana del segundo piso. Soldados y policías mantienen el lugar totalmente acordonado e impiden que periodistas curiosos se acerquen a menos de 75 metros del edificio.

El embajador norteamericano, Robert Hurwitch hizo el anuncio sobre el buen estado de Barbara Hutchinson, después de leer el mensaje lanzado en la botella. Pero no dio más detalles.

La odisea de los rehenes comenzó el viernes, cuando el comando secuestró a la funcionaria norteamericana y después se apoderó del edificio del consulado con los rehenes. Amenazan con matar a los rehenes si no se accede a sus demandas: un millón de dólares de libertad de 32 presos políticos y un avión para volar a México.

- CAMBIO DE MANDO.- Lisboa, 30 (AP). - En la fotografía de la izquierda, el general Francisco Costa Gomes, junto a su esposa, despues de asumir la presidencia de Portugal. A la izquierda, la última fotografía del general Antonio Spinola, como Presidente lograda de una pantalla de televisión, cuando anunciaba su renuncia a esa alta investidura. (Radiofoto AP)

Hoy en la historia

Hoy es martes primero de octubre, día 274 de 1974. Faltan 91 para terminar el año.

EN UN DIA COMO HOY:

1456 - Fundación de la ciudad de Tokio.

1500- Cristóbal Colón es detenido en el curso de su tercer viaje por Francisco de Bobadilla, comisionado de los reyes católicos.

1541- Nace en Creta el pintor Domenicos Theotocopuli, El Greco.

1684- Fallece el dramaturgo francés Pierre Corneille.

1777- Firma en San Ildefonso del Tratado de Límites entre España, Portugal, que delimita las posesiones de ultramar de ambas naciones.

1805- Primer número del "Diario de México".

1811- Inauguración del Colegio de Medicina de San Fernando, Lima.

1812- Las fuerzas argentinas comienzan el sitio de Montevideo.

1813- Batalla de Vilcapujio, en la que las fuerzas españolas vencen a los patriotas argentinos al mando del General Belgrano.

1814- Las fuerzas españolas, enviadas por el Virrey del Perú, vencen a los patriotas chilenos en Rancagua y entran en Santiago.

1822- Juan VI de Portugal jura la constitución e inicia así el régimen constitucional en ese país.

1827- Aparece en Río de Janeiro el "Jornal do Comercio".

1864- Fallece el General Juan José Flores, fundador de El Ecuador.

1928- La Unión Soviética comienza su primer plan quinquenal.

1936- Los insurgentes españoles nombran en Burgos jefe del estado al Generalísimo Francisco Franco.

1937- El Generalísimo Franco crea la orden de las flechas rojas; entre los primeros en recibirla estarán Mussolini y Hitler.

1946- Terminan los procesos de Nuremberg a los jefes nazis.

1949- Es proclamado en Pekín la República Popular de China.

1950- Las tropas surcoreanas cruzan el paralelo 38 hacia el norte.

1970- El vice presidente Anwar Sadat sucede a Gamal Abdel Nasser en la presidencia de Egipto.

CUMPLE AÑOS HOY: El pianista ruso Vladimir Horowitz, 70.

PENSAMIENTO DE HOY: La victoria pertenece al más perseverante- Napoleón Bonaparte, emperador francés. (1769-1821)

SEÑOR IMPORTADOR
SEÑOR EXPORTADOR

Utilice el servicio de una compañía aérea nacional para su carga a y de los EE.UU.

Transporte su carga aérea en un gigante Jet tipo DC-8 de y a los EE.UU.

Eficiencia - Servicio

OFERTA EN SANTA CRUZ

"INTERCOMERCIAL", Cuenta con salas propias para oficinas y depósitos.

Solicita al Comercio e Industria: Representaciones, Agencias o Sucursales.

Agiliza Trámites aduaneros de mercaderías en tránsito, cobranzas y demás actividades mercantiles.

Relaciones a: Calle Arenales 566 Teléfono 2-7624.

NECESITAMOS COCINERA

Cama adentro, certificados, buen sueldo.

Referencias.- Teléfono 57225.

Sadat denuncia campaña contra países petroleros

EL CAIRO, 30 (AP).- El Presidente Anwar Sadat denunció que hay una campaña en gran escala calculada para culpar a los productores árabes de petróleo por los males políticos, económicos y sociales del mundo.

En un discurso pronunciado anoche en ocasión del cuarto aniversario del fallecimiento de su predecesor, Gamal Abdel Nasser, Sadat dijo que la campaña ha sido "provocada por elementos sionistas"

Refiriéndose indirectamente al Presidente y Secretario de Estado norteamericano, Gerald Ford y Henry Kissinger, respectivamente, y las amenazas proferidas por éstos la semana pasada contra los estados petroleros, Sadat dijo que los árabes no han decidido "destruir las bases de la estabilidad económica en el mundo, como sostienen las potencias".

"Los árabes, quieren sólo sus derechos", afirmó, "Comprende sus deberes para con las comunidades internacionales".

Pero agregó que la comunidad mundial "debe comprender su deber para con nosotros y debe cooperar en la eliminación de las injusticias cometidas contra nosotros".

Estas injusticias, agregó, incluyen la continuada ocupación israeli de territorios árabes y la negación de los legítimos derechos de los palestinos.

Sintetizó que las naciones árabes no tienen derecho de quejarse cuando la ley de la oferta y la demanda "que actúa contra sus intereses" o mencionar la posibilidad de reducir la ayuda después de permitir que creciera la brecha entre naciones ricas y pobres.

Sadat dijo ante un grupo de políticos y legisladores que Egipto no podría regresar jamás, al estado indeciso de "ni guerra, ni paz" que prevaleció antes de la guerra de octubre contra Israel.

"Los árabes desean una paz justa en su región, afirmó. "Esto requiere la completa evacuación israeli de todos los territorios ocupados y el reconocimiento de los legítimos derechos de los palestinos".

REDUCCION DE PESO.- Nueva York 29 (AP).- El chofer de Taxi Ralph Powers dice que ha intentado todo para reducir su peso de 170 kilos. Ahora ha tomado una decisión más radical y tiene las quijadas amarradas con alambre que no le permite comer alimentos sólidos. Se sirve huevos y leche únicamente. (Radiofoto AP).

Buscan cadáveres de las víctimas de un alud en Colombia

MEDELLIN, COLOMBIA 30 (AP).- Cuadrillas de rescate reanudaron hoy la búsqueda de cadáveres de las víctimas de un gigantesco alud que sepultó 32 humildes viviendas y mató a por lo menos 50 personas.

Hasta anoche habían sido reconocidos 20 cadáveres, pero hay más de 20 personas desaparecidas y se teme que hayan quedado sepultadas bajo el lodo y las rocas que se desprendieron ayer de un cerro y barrió las casuchas de barro, lata y cartón habitadas por gente pobre en las faldas de la montaña.

El derrumbe fue provocado por lluvias que han caído casi sin interrupción desde hace cuatro días en esta ciudad del norte del país. Un nuevo y fuerte aguacero cayó anoche y amenazaba con nuevos deslizamientos.

El Premier chino asistió por primera vez en 2 meses a una recepción social

TOKIO, 30 (AP).- El Primer Ministro chino Chou En Lai asistió hoy por vez primera en dos meses a una recepción oficial y pronunció un discurso, según despachos procedentes de Pekín.

El servicio noticioso japonés Kyodo, en un despacho desde la capital china, dijo que el Chou En Lai habló con voz firme ante unos 4.500 invitados nacionales y extranjeros presentes en un banquete celebrado la víspera del día nacional chino.

Chou se recupera de un ataque cardiaco sufrido hace cinco meses. Su última aparición pública fue el 31 de julio, durante las celebraciones del día del ejército.

No obstante, en las últimas semanas se entrevistó con el presidente de Mauritania Moktar Ould Daddah y con la Primera Dama de Filipinas, Imelda Marcos, en su habitación de un hospital de Pekín, según la radio china.

El despacho de hoy dice que 22 de los 26 miembros plenos y alternos del Comité Central del Partido Comunista chino estuvieron presentes en el banquete.

Entre ellos, empero no figuraba el presidente del Partido Comunista, Mao Tse Tung ni Liu Po Cheng, Hsu Shih -Yu y Li Te Sheng, todos miembros del buró político.

Previamente, el gobierno de Pekín afirmó que, al cumplirse 25 años, de la proclamación de la República Popular, China ha logrado un nuevo estado de prosperidad con la dirección de su partido comunista.

Importante papel puede asumir Italia en el desarrollo hidroeléctrico del Tercer Mundo

ROMA (IPS).- La prensa italiana destaca en estos días el importante papel que Italia podría desempeñar en el desarrollo del sector hidroeléctrico del tercer mundo. Subrayando la intervención del presidente de la Empresa Nacional de Energía Eléctrica, profesor Arnaldo Angelini, en la conferencia mundial de Detroit, los diarios de esta ciudad recuerdan que cada día es más necesario explotar los recursos hidráulicos aun disponibles en numerosos países y destaca la oportunidad de una colaboración internacional entre naciones industrializadas y naciones en vía de desarrollo dotadas de grandes recursos hidroeléctricos, colaboración que produciría notables ventajas para todas las partes interesadas, además de contribuir a aliviar la crisis energética actual.

En Detroit Angelini reiteró que Italia dispone de industrias y de técnicas hidroeléctricas que la colocan a la vanguardia en el mundo y que ya le aseguraron en el pasado la construcción de algunos de los mayores sitemas hidroeléctricos construidos en Africa Asia y America Latina, pero que para enfrentar la crisis energética es necesario que los programas internacionales de utilización de los recursos hidroeléctricos competitivos se reinicien a la mayor brevedad.

El dirigente italiano indicó que la realización de iniciativas semejantes presupone la solución de delicados problemas de política, de relaciones, de garantías internacionales -pero que las ventajas pueden ser de tal magnitud que justifican ampliamente otorgar al problema la mayor consideración.

Los recursos hidráulicos mundiales competitivos actualmente no utilizados permitirían producir energía eléctrica a costos muy bajos. Se calcula que tales recursos llegan a una cifra que oscila entre los 4 y los 5 billones de kilowatios-hora cada año, cifra muy considerable si se considera que la producción mundial de energía eléctrica en 1973 fue de 5 billones 600 mil millones de KWH (de los cuales 1 billon 290 mil millones fueron de origen hidráulico)

Kissinger asumirá un papel importa en la solución de la crisis de Chi

NUEVA YORK, 30 (AP).- El Secretario de Estado Henry Kissinger tratará de asumir un papel más importante en la solución de la crisis de Chipre.

La primera tarea de Kissinger al llegar ayer aquí fue reunirse con el Ministro griego del exterior, George Mavros. El próximo punto de su programa, un desayuno hoy con el ministro turco del exterior, Turan Gunes.

Kissinger se reunió la semana pasada con Gunes y Mavros, durante su primera visita a la vigésimo octava Asamblea General de las Naciones Unidas.

Kissinger ha asumido poco a poco un papel más directo en la cuestión de Chipre, a medida que han fracasado otros esfuerzos por reunir en negociaciones a griegos y turcos. Kissinger espera que ambas partes le permitan servir de intermediario y jugar un papel similar al que asumió en la crisis del Medio Oriente.

El Medio Oriente podría ocupar esta semana a Kissinger tanto como Chipre.

Antes de abandonar Washington, estuvo reunido 90 minutos con una de las principales figuras de la crisis en el Medio Oriente, el Ministro sirio del exterior Abdel Halim Khaddam, Según informes la discusión se centró en dos puntos esenciales: la posibilidad de ayuda norteamericana a Siria y la prolongación de la fecha tope fijada a la evacuación de tropas de la ONU del sector de la li sirio-israeli. Ningu curso siguiero versaciones

Ford pedirá al Cong aumento de los ing federales sobre gas

-WASHINGTON, (AP).- El gobierno del Presidente Gerald Ford proyecta pedir al congreso un aumento de los impuestos federales sobre la gasolina, que oscilaría entre 2.5 y 5 centavos de dólar por litro, según una fuente de la Casa Blanca.

Al mismo tiempo, empero, la fuente dijo que el gobierno teme una reacción airada del público si anuncia tales planes, y que si se tiene seguridad alguna de que el congreso esté dispuesto a aprobarlos.

El propósito del alza en las contribuciones sobre la gasolina sería doble: Por un lado reducir el consumo y por otro incrementar los ingresos para financiar programas federales como el servicio público de empleos.

El senador demócrata Hubert Humphrey dijo considerar que el gobierno pro recargo en los impu dijo que la medid graves polémicas

El impuesto fed gasolina asciende a sindicato de un cen por litro. Las cont los distintos estado un promedio de dos litro.

Un economista Blanca dijo que un consideraba imp años, pero admitió punto de vista p parece que debían el impuesto de 2,5 Observó empe decisión final co Ford

AyP INICIA PROGRAMA EN TARIJ

La Mutual "Tarija" de esa ciudad firmó durante la pasada semana el Contrato para la construcción del Proyecto "Las Américas", un núcleo habitacional constituido por 20 unidades de vivienda en esa ciudad.

Los Arqtos. Mario Fernández y José Santos, socios de la Empresa Constructora ERFESA y el Dr. Jaime Colodro Y. y el Lic. Victor Flores Ovando, Presidente y Gerente de Mutual "Tarija" respectivamente firmaron el acuer oficinas de la Caja Central de Ahorro para la Vivienda, entidad que participa proyecto aportando la suma de $b. 4. "Las Américas" un moderno núcleo de viviendas, estará situado en u principal de la ciudad de Tarija y dispo servicios más modernos para comodid adjudicatarios.

Los Arqtos. Mario Fernández y José Santos de la Empresa Constructora ERFES man el acuerdo del Proyecto de 20 viviendas "Las Américas" con el Dr. Jaime C Velasco y Lic. Victor Flores Ovando, de la Mutual "Tarija". Observan el acto represent del Sistema AYP.

nueva promocion de

edificio MARISCAL SANTA CRUZ

SOCONAL

tiendas oficinas departamentos

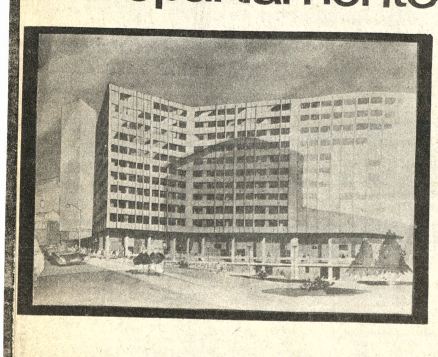

POLIZA DE SEGURO DE CUMPLIMIENTO DE CONTRATO

- LOS MEJORES PRECIOS
- FACILIDADES DE PAGO
- COMIENZO INMEDIATO DE LA OBRA

CONSULTE A: SOCONAL LTDA COLON 282 - 5° PISO TEL: 22186 - 53242

Guia Profesional

Médicos

Dr. ALFREDO RAMIREZ T.
CIRUJANO UROLOGO
Estudios Universidad de Chile. Especialista en Cirugía y Enfermedades Riñones, Vejiga, Próstata, Genitales, infertilidad, venereas.
Av. Camacho 1377. Teléfono 57219-64817. Consultas 10-12 ; 17 - 19.

DR. ENRIQUE ZUBIETA A.
ESPECIALIZADO EN U.M.S.S. Y UNAM DE MEXICO
Atención de padecimientos arteriales, linfáticos, várices y complicaciones.
CONSULTORIO: Otero de la Vega 307, esquina Cañada Strongest teléfono 25630.
Horas de consulta 17 - 19
Domicilio 22349

Dr. med. AUGUSTO CAMACHO LOPEZ
Ortopedia - Traumatología Rehabilitación
Especialización en Alemania - España
Cirugía endoprotésica de cadera, rodilla, codo. Fracturas y Luxaciones en general. Malformaciones de columna vertebral. Tumores óseos. Luxación congénita de cadera, deformidades óseas en niños. Cirugía de mano. Tratamiento de manos reumáticas.
Consultas: lunes a viernes, Horas: 15 a 18.30
Consultorio: Edificio "Saenz" Av. Camacho 1377, 4°. piso (ascensor) Telf. 53975 Telf. domicilio: 41413.

man spricht deutsch

DR. RIGOBERTO MENA M.
Odontólogo especialista. Catedrático Cirugía Bucal UMSA. Cirugía - Prótesis - Rayos X, complicaciones de la extracción dentaria. Cirugía de los terceros molares. Fracturas y traumatismos de los maxilares. Tumores y mal formaciones maxilares.
Consultorio: Av. Camacho esquina Loayza Edificio Saenz 6° piso oficina N° 5, casilla 2307. Teléfonos: Consultorio 27636, Domicilio 42706.

-DR. JOSE RUIZ
DR. RENE TREWHILLA
CIRUJANOS DENTISTAS
-Implantes dentarios. Técnica francesa. Indolora y Estética. Consultorio Calle Bolivar 697. Teléfono 54590. Atención sábados de 9 a 13. Favor Reservar hora.

DR. MARIO MENDEZ ELIAS
Especializado en Neurocirugia, Suecia, Inglaterra, Holanda.
ENFERMEDADES CIRUGIA DEL CEREBRO, MEDULA Y NERVIOS, RADIOCIRUGIA, PARKINSON DOLOR, EPILEPSIA.
Consultorio: Avenida Arce 2081 Edificio Montevideo segundo piso Horas 15 - 18 Teléfonos 41430 - 82909

DR. GUILLERMO SUAREZ TEJADA
CIRUJANO UROLOGO
Atiende enfermedades de los riñones, próstata, vejiga, genitales masculinos, venéreas, etc. Consultorio: Mercado 996 esq. Yanacocha Edif. Almaraz 4° piso Atención horas 18 a 20 p.m.

DR. ALBERTO MARIACA
MEDICO CIRUJANO
Medicina interna Esp. Gastroenterología, estómago, intestinos, apéndice, hígado, vesícula biliar, páncreas, etc. Transtornos de la nutrición.
Consultorio Plaza Venezuela 3er. piso (Edificio Sobima) Altos O.K. de horas 14 a 17.
Teléfonos: Consultorio 20837 - Domicilio 23832.

TRAUMATOLOGO - ORTOPEDISTA ESPECIALIZACION: BRASIL, EUROPA.
DR. CARLOS MUÑOZ A.
Atiende niños y adultos. Fracturas - Rayos X. Deformidades de nacimiento. Mano, heridas, cicatrices.
CONSULTORIO
Ayacucho 208, quinto piso de 14 a 19 horas.
Sábados de 9 a 12; teléfonos 52265 domicilio 43075 - 20461.

DR. JORGE LIENDO
GINECOLOGO
Especialidad Universidad de México, Prenatal, partos, Hemorragias. Esterilidad. CANCER.
Consultorio: Ayacucho Cine Scala 7°. piso, consultas 15 a 19 hs. Teléfono Const. 36695.

-DR. ALBERTO GUMIEL
Especialización en ESTADOS UNIDOS Venéreas, Vias urinarias, enfermedades del trabajo, medicina legal, trastornos sexuales. Consultorio Comercio 994 2° piso teléfono 40263 Horario 17.30 - 20 Hrs.. Atiende horas especiales.

Dra. RUTH MALDONADO BALLON
Cirugía. Tumores mamarios. Hemorragias. Esterilidad. Flujos vaginales anormales. Prenatal, Partos, Planificación familiar. CONSULTORIO: Marisal Santa Cruz 1322 Tel. 50040. Tardes: 13.30 - 17.00 Domicilio: Tel. 54564.

-Dr. RUBEN CAST ROJAS.
Médico de Niñ (Clínica Universit Roma)
Consultorio: Petrolero 2°. piso. horas. Teléfono Domicilio: Rosendo 628, teléfono 54413. At Urgencias.

DR. ANIBAL RIVE DELFIN
MEDICO DE NIÑ
Especializado en Santiago de Chile - U Consultorio: Av. 16 de J Edif. Sobima 3er. piso. 55742.
Domicilio Urbanizac Miguel J-26-Teléfono Casilla 3601.

DR. ANTONIO MEJ CALERA
CIRUJANO CANCERO
ESPECIALIZADO FRANCIA
TUMORES.- De precoz; Mama; Tiroide Tubo Digestivo, Ge Hematosarcomas L GRAFIA
Consultorio.- Ed Scala 7°-piso, teléfono Horario 17.30 - 20

Abogados

CARLOS CASTAÑ BARRIENTOS
ABOGADO
Asuntos tributa administrativos, contr tulos, consultas, asi general asesoramient
Edificio Asbún (Yanacocha esq. Me 1er. piso, oficina 103, te 63679, teléfono domicilio casilla correo 4154.

Notario

GUALBERTO RODRI
NOTARIO DE FE PU Asuntos del ramo, es protocolizaciones, testa protestos po legalizaciones, apertur bros, etc. SERIEDAD TUALIDAD EFICI Dirección Mercado Frente a Casa Grace. T Tono 26072.

Chile repatriará los restos de Prats

NTIAGO DE CHILE, 30 (AP).- El gobierno chileno repatriará los restos del ex comandante en Jefe del Ejército general Carlos Prats, para que sean sepultados aquí con honores militares si su familia da el consentimiento, dijo hoy un vocero oficial.

Los ancianos padres, tres hermanos y dos yernos de Prats se trasladarán a Argentina para formular las disposiciones sobre los planes de la familia, salvo indicar que algunos de ellos viajarán a Buenos Aires tan pronto como obtengan pasajes aéreos.

El General Prats y su esposa murieron esta madrugada, víctimas de un atentado terrorista en Buenos Aires.

Fue Vicepresidente de Chile y ocupó las carteras de Defensa e Interior bajo el derrocado gobierno izquierdista de Salvador Allende.

Vivía en la Argentina desde hacía un poco más de un año.

El Presidente de la Junta Militar que reemplazó a Allende, General Augusto Pinochet, condenó "enérgicamente" el atentado al ser informado de lo sucedido, dijo el secretario general de gobierno, Coronel Pedro Ewing.

"El gobierno lamenta este brutal acto de violencia y lo condena enérgicamente", dijo Ewing.

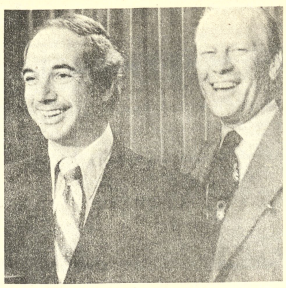

FORD Y SECRETARIO DE PRENSA.- Washington 30 (AP).- El Presidente Gerald Ford y su nuevo Secretario de Prensa, Ron Nessen, después de su posesión en la Casa Blanca. (Radiofoto AP).

Católico fue muerto por 2 pistoleros en Belfast

BELFAST, 30 (AP).- Dos jóvenes pistoleros mataron hoy a un católico en una panadería de la capital, informaron las autoridades.

Los testigos presenciales dijeron que el hombre no identificado fue muerto a tiros por dos jóvenes que llevaban cascos de motociclista cuando estaba frente a la panadería conversando con un grupo de colegas trabajadores.

Según dijo la policía, el hombre fue marcado para morir por extremistas protestantes. Durante las últimas dos semanas, varios católicos de Belfast han sido blanco de los terroristas.

Los testigos dijeron que los pistoleros se acercaron a la panadería desde un terreno baldío cercano y dispararon cinco veces contra el grupo. La víctima fue alcanzada por tres disparos y murió en el hospital. Nadie más resultó herido.

Se cree que los asesinos huyeron en motocicleta.

La muerte de este hombre eleva a 1.067 el número de personas muertas en esta provincia desde que estalló hace cinco años la guerra civil religiosa.

"Pronto saldrá
La agonía del
gran Planeta
Tierra".

Honda preocupación de opositores del peronismo ante violencia en Argentina

BUENOS AIRES, 30 (AP).- Los partidos políticos de la oposición no ocultaban hoy su honda preocupación por la violencia imperante en la Argentina, que hoy se tradujo en el asesinato del exiliado General chileno Carlos Prats y de su esposa, y en un atentado contra tres militares que resultaron gravemente heridos.

Ricardo Balbín, máximo dirigente de la Unión Cívica Radical (UCR), el segundo partido del país, había invitado a líderes de otras agrupaciones a una reunión que podría concretarse esta semana. Su objeto sería coordinar su posición para formular una presentación conjunta a la Presidenta Isabel Perón, que exprese la preocupación opositora por el ambiente de violencia, particularmente por el desencadenado por una misteriosa organización ultraderechista.

Un vocero del radicalismo dijo hoy que "no se trataría de un planteo sino de una inquietud". La UCR desea, aparentemente, reservar a toda costa el diálogo con el gobierno, establecido en vida del extinto presidente Juan D. Perón, como única forma de evitar el deterioro del régimen constitucional argentino. Pudo saberse que otras agrupaciones opositoras, si bien comparten este enfoque, serían partidarias de formular una presentación en términos más enérgicos.

El Partido Comunista, en un documento emitido ayer, expresó que "no puede observarse sin alarma como el gobierno hace concesiones inadmisibles a la derecha". Como tal consideraron los comunistas las recientes reformas a la legislación penal para actividades terroristas, sancionadas el sábado por la cámara de diputados y que ya contaban con aprobación del senado. Entrarán en vigor seguramente esta semana. "No es con leyes punitivas como se combate el terrorismo. Y menos aun con leyes punitivas que establecen el delito de opinión y atacan el derecho de huelga establecido en la constitución nacional", añade el documento, refiriéndose a aspectos de las reformas.

El Partido Revolucionario Cristiano (PRC) también censuró las reformas a la legislación penal, contra las que la oposición votó en contra en el Congreso. En una declaración expresa que "las condenamos porque será un instrumento que responde a una filosofía opresora y su confusa redacción creará problemas de aplicación, vulnerando las libertades públicas".

Los revolucionarios cristianos adoptaron el sábado una decisión sin precedentes: Pidieron a su máximo dirigente, el diputado Horacio Sueldo, que se retire temporariamente de la actividad política, debido a las amenazas contra su vida formuladas por un grupo terrorista de derecha denominado "Alianza Anticomunista Argentina" (AAA). Esta organización, calificada de "parapolicial" por voceros izquierdistas, se adjudicó el asesinato de unos 16 peronistas de izquierda y marxistas en poco más de dos meses. El viernes secuestró y asesinó al abogado izquierdista Silvio Frondizi, cuyo cadáver fue abandonado una hora después.

Huracán amenaza las Islas de Barlovento

MIAMI, 30 (AP).- Es probable que se emita hoy alerta de huracán en las Islas de Barlovento, a medida que el ciclón Gertrude avanza lentamente hacia Barbados, dijo el Centro Meteorológico Nacional.

Gertrude viaja al oeste-noroeste a 23 kilómetros por hora, con vientos máximos sostenidos de 120 kilómetros por hora.

A las 05.00 EST, el centro de la tormenta estaba a 11,7 grados de latitud norte y 55.2 de longitud oeste, o sea unos 480 kilómetros al sudeste de Barbados.

El Centro Meteorológico dijo que la tormenta no ha ganado en intensidad durante la noche y continúa siendo un huracán mínimo en proceso de organización.

Aviones de reconocimiento fueron enviados de nuevo anoche a investigar el huracán.

Bélgica inicia régimen de austeridad ante mala situación económica mundial

LONDRES 30 (AP) - Los belgas inician un régimen de austeridad; los japoneses soportan aumentos de tarifas de transporte y de los precios del arroz; los colombianos tendrán que pagar más por la gasolina y otra firma británica de corredores cierra, en secuencias internacionales del calvario inflacionista que agobia al mundo.

Los japoneses hicieron cola en las estaciones de ferrocarril de Tokio y atestaron las alacenas de sus cocinas, en un último esfuerzo por adelantarse a las alzas de precios del transporte y el arroz.

Los usuarios pasaron más de una hora en cola para comprar abonos de subterráneo de seis meses a un costo de 27 dólares, adelantándose a la subida a 37,25 dólares, que entrará en vigor mañana.

Las llamadas telefónicas de los clientes que deseaban hacer compras desbordaron las tiendas de arroz. El precio de un saco de 10 kilos grado corriente subirá de 5.40 a 7.10 dólares.

Los aumentos provocarán sin duda alzas en otros artículos en el Japón, donde la inflación asciende al ritmo del 25 por ciento anual.

En Bélgica, las luces de las autopistas fueron apagadas, señal de que comienza un programa de austeridad cuyo propósito es reducir la tasa de inflación.

"Estamos probablemente en el principio de nuestro calvario", dijo el Ministro de Economía Andre Oleffe.

"Todos deben mantenerse tranquilos, el país debe redescubrir la virtud de la economía y la unidad necesaria para afrontar la dificultad".

FACIT

EN LAS OFICINAS DEL MUNDO
AHORA LE OFRECE SU NUEVO MODELO 1145

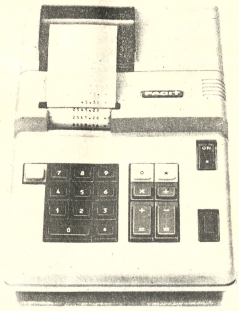

La calculadora electrónica
verdaderamente universal
que además registra todas
sus operaciones.

FACIT NUNCA IGUALA, SIEMPRE GANA!!

•VISITENOS Y GUSTOSAMENTE LE HAREMOS UNA DEMOSTRACION

IANSA LTDA. La firma boliviana de su confianza con más de 65 años al servicio del país
Departamento Mercaderías Tel. 50878 Yanacocha Esq. Mercado
rsales: COCHABAMBA-ORURO-POTOSI-SANTA CRUZ-SUCRE-CAMIRI-TARIJA-TUPIZA-VILLAZON

SERVICE
Máquinas electrónicas de calcular
Reparamos.
Unico service con técnicos altamente especializados y de gran experiencia en el exterior.
Edif. San Antonio Local 16 F. Guachalla esq. Ecuador - Teléfono 42935 - Casilla 5227.
La Paz-Bolivia

FAMILIA EXTRANJERA
NECESITA
Departamento con 3 dormitorios, teléfono, 2 baños, con o sin muebles. Dispuesto a ocuparlo dentro de un mes y medio en caso de ser necesario.
Referencias: Teléfonos 64535 y 64536- de horas 7.30 a 16.30.

APRENDA EN SU CASA POR CORRESPONDENCIA
enfermería
brillante porvenir para el hombre y la mujer
* ALTOS SALARIOS * RESPETO * TRABAJO INTERESANTE
* INDEPENDENCIA * VIAJES * UNA NUEVA VIDA!
SOLICITE FOLLETO GRATIS
PROFESSIONAL SCHOOLS
Sucursal BOLIVIA - Ayacucho 208 4º. piso - Of. 1 - La Paz.
166
PROFESSIONAL SCHOOLS Ayacucho 208, 4º. Piso, Of. 1. La Paz.
NOMBRE
DIRECCION
LOCALIDAD
ACTUE HOY MISMO ENVIE EL CUPON

prendas para bebés
B.V.D.®
ARTICULOS DEPORTIVOS

CONSTRUIR CAMINOS ES: PROGRESO
Hágalos con
SCREPER EN TANDEM
MADAL
EXCAVA
TRANSPORTA
DESCARGA
NEGOCIOS
LUCROS
COSTOS

s traccionable por tractores agrícolas
ruedas) y de esteras proporcionadas
odelo:
15 - 2 R x 45 HP x 1.950 m3
20 - 2 R x 60 HP x 3.200 m3
30 - 2 R x 70 HP x 3.500 m3
30 - 3 E x 90 HP x 7.700 m3

MADAL S.A. Implementos agrícolas y rodoviarios, Brasil
Representante en Bolivia:
TOYOTA BOLIVIANA LTDA.
Agencia en Santa Cruz:
DISTRIBUIDORA TOA LTDA.
Calle 24 de Septiembre N° 431
Teléfonos: 2-4683, 2-8243

Grupo Andino

Bolivia y Perú impulsarán hidrometalurgia del cobre

..El Gral. Jesús Via Soliz, Gerente General de la Corporación Minera de Bolivia; el Ing. Cesar Sotillo, del Perú, y el Ing. Luis Soto Krebs, representante de la Junta del Acuerdo de Cartagena, han sido designados integrantes de un Comité encargado de administrar los proyectos tecnológicos de hidrometalurgia del cobre, para impulsar este ramo en los países del Grupo Andino. De esta manera se cumplió la Decisión 87 del Acuerdo de Cartagena.

El Gral. Via Soliz representó a Bolivia en la Reunión de la Junta del Acuerdo de Cartagena que el viernes último organizó el comité de referencia. El Gerente General de COMIBOL viajó acompañado de los Ings. Urdidinea y Cardoso de la misma empresa. Los dos primeros retornarón a La Paz el sábado y se espera conocer el informe de su actuación en las próximas horas.

De acuerdo a despachos de prensa transmitidos desde Lima, el Comité constituido, por los representantes de Bolivia, Perú y la Junta, deberá ocuparse de crear las condiciones que permitan a los países del Grupo Andino capacitarse en el uso de la tecnología adecuada para la explotación de la hidrometalurgia del cobre en la sub-región.

El financimiaento requerido para respaldar el proyecto provendrá de un aporte de 13 millones de soles que hará Perú y de 9 millones de pesos bolivianos con que contribuirá Bolivia. Las sumas equivalen a 325 y 450 mil dólares respectivamente. Además, se aseguró la cooperación de 600 mil dólares por parte de la República Democrática de Alemania, que serán empleados en gastos comunes.

Se explicó que se escogió a los delegados de Bolivia y Perú para conformar el comité, en atención a que se trata de los dos países con mayores recursos mineros en el grupo. Las reservas de cobre del Perú fueron calculadas en 130 millones de dólares y las de Bolivia en 70 millones.

El proyecto de desarrollo de la hidrometalurgia del cobre se aplicará en la subregión durante tres años.

Varios de los trabajos de investigación y experimentación de tecnología hidrometalúrgica del cobre serán desarrollados en Bolivia, para lo que se recurrirá al Instituto de Investigaciones Minero Metalúrgicas con sede en Oruro. Se ha informado también que dentro de los planes se incluye la instalación de plantas piloto de lixiaviación de cobre en el país.

Cotizaciones de minerales

..LONDRES.-

Estaño, 3.57 dólares la libra fina.
Plomo, 0.23 dólares la libra fina.
Zinc, 0.40 dólares la libra fina.
Cobre, 0.60 dólares la libra fina.
Cadmio, 4.25 dólares la libra fina.
Plata, 4.27 dólares la onza troy.
Wolfram, 112.90 dólares la unidad métrica fina.
Antimonio, 34.00 dólares la unidad métrica fina.
Oro, 146 dólares la onza troy.

Investigación de tráfico de cocaína

Se declinó invitación para que un periodista viaje al Canadá

La Asociación de Periodistas de La Paz ha enviado ayer la siguiente nota de respuesta al Ministro del Interior, Cnl. Juan Pereda Asbun:

Señor Ministro:

Damos respuesta a su atenta nota de 27 de septiembre en la cual Ud. tiene a bien invitar a la Asociación de Periodistas de La Paz para que designe un representante que viaje al Canadá, con objeto de recoger de las autoridades de dicho país información sobre el caso de tráfico de cocaína en el cual se hallan implicados los ciudadanos bolivianos Pedro Samuel Arellano Castañeda, Alberto Sánchez Bello y Manuel Bedregal.

En la misma nota reitera Ud. el firme propósito del gobierno que preside el Gral. Hugo Banzer Suárez para combatir enérgicamente la fabricación y el tráfico de estupefacientes.

Después de considerar exhaustivamente los términos de su gentil invitación, la Asociación de Periodistas de La Paz ha resuelto declinarla por las siguientes razones:

a) Por las informaciones recibidas mediante agencias de noticias, desde el Canadá y por las que proporcionó el gobierno boliviano a la prensa, se conocen ya las circunstancias en que uno de los sindicados obtuvo pasaporte diplomático para realizar ese tráfico ilegal y también detalles sobre la forma en que éste fue capturado por la policía canadiense cuando junto con otras dos personas trataba de comercializar la droga en Montreal.

b) Por los mismos canales se sabe también que habiendo pasado el caso a conocimiento de la justicia canadiense, ésta señaló para el mes de noviembre próximo la iniciación del proceso contra los tres bolivianos, dos de los cuales guardan detención mientras el tercero se encuentra en libertad bajo fianza de $US. 25.000.

c) También se conoce ya el pedido del gobierno boliviano al del Canadá para que dentro de este caso se actúe con la mayor severidad y se aplique la ley de ese país en todo su rigor.

d) Teniendo en cuenta estos antecedentes que ya son de conocimiento público, la Asociación de Periodistas considera que el envío de un delegado al Canadá no contribuiría con nada nuevo al caso que nos ocupa.

e) Consideramos altamente patriótica la firme decisión del gobierno, expresada por intermedio suyo, para combatir con la mayor energía la fabricación y el tráfico de drogas en el país. Creemos también que la solución a ese problema tiene que darsela a nivel nacional, utilizando todos los medios de que su ministerio dispone y actuando sin contemplaciones de ninguna naturaleza. En este propósito puede Ud. contar con la más decidida cooperación de nuestra Asociación y de otras entidades de prensa que ya se han pronunciado e incluso han puesto en practica iniciativas concretas para combatir el tráfico de estupefacientes.

Con este motivo, nos es grato saludar a Ud. muy atentamente.

Jaime Humérez Seleme, PRESIDENTE; Marcelo Archondo Palacios, SECRETARIO GENERAL; Luis Peñaranda Beltrán, VICEPRESIDENTE; Rodolfo Salamanca Lafuente, FISCAL GENERAL; Guido Pizarroso Durán, SECRETARIO DE HACIENDA; Horacio Corro Geldrez, SECRETARIO DE REGIMEN INTERNO; Ana María Romero de Campero SECRETARIA DE PRENSA Y CULTURA; Juan Javier Zeballos Gutiérrez, SECRETARIO DE ACTAS; Luis Quezada Solares, VOCAL.

2 abogados harán viaje al Canadá

La Federación Boliviana de Colegios de Abogados ha designado a dos de sus miembros para viajar al Canadá donde recibirán la formación sobre el tráfico de cocaína en el que están involucrados tres ciudadanos bolivianos.

Los delegados de esa entidad forense son los abogados Daniel Imaña Monferrey y Carlos Aguirre Rodríguez.

Para avisar de esa designación, la Federación de Abogados ha dirigido una nota al Ministro del Interior y Justicia, en respuesta a la nota que el Cnl. Pereda Asbún pasara el 27 del presente mes.

Guevara coincide con FSB para que los comicios sean en mayo

El jefe del PRA Wálter Guevara Arze, ha expresado su conformidad con la proposición del jefe de Falange, Mario Gutiérrez Gutiérrez, para que las anunciadas elecciones de 1975 se realicen en mayo o junio. Tal criterio fue expresado en una carta que ha dirigido desde Asunción, el 14 de septiembre, al presidente del Colegio de Abogados de Cochabamba a propósito de un foro sobre constitucionalización de los poderes públicos.

El foro, de carácter nacional, era preparado por ese Colegio de Abogados para servir de base a un pronunciamiento sobre la conveniencia o inconveniencia de realizar las elecciones de 1975, el foro debía realizarse con la participación de los jefes del MNR, FSB, PRA, PDC, MNRI, PSD y MAN.

Guevara Arze, en su carta, hace notar que los jefes del MNR, Víctor Paz Estenssoro, MNRI Hernán Siles Zuazo, PDC, Benjamín Miguel, y PRA, Wálter Guevara Arze, o sea cuatro sobre siete posibles participantes en el foro, se encuentran desterrados. "Juzgo que lo primero que debe preocupar a los organizadores del foro -indica Guevara Arze-, es señalar el absurdo de un proceso electoral con la ausencia forzada de quienes tienen que ser necesariamente actores en ese proceso. Cualquier otra cosa sería una farsa del régimen que invalidaría antes de comenzar la constitucionalización propuesta"

Señala, además, que además de los partidos mencionados, existen otros con derecho a participar en el foro, como la fracción de FSB que encabeza Carlos Valverde, el Partido Liberal, el PURS, el PRIN, el Partido Socialista dividido en dos sectores el MIR y los partidos comunistas moscovita y pekinés.

Wálter Guevara Agrega que además de los partidos políticos, existen organizaciones interesadas en el proceso de constitucionalización, como la Federación de Trabajadores Mineros, la de Fabriles, Ferroviarios, la Confederación Nacional de Profesionales y las Fuerzas Armadas, "cuya activa participación en política desde hace diez años, justifica ampliamente su intervención en el foro, junto con las otras organizaciones"

Acerca de la oportunidad más apropiada para la realización de elecciones, el jefe del PRA expresa que por dos veces el gobierno ha ha prometido y "ha faltado a su palabra" Hace notar la carencia de registros actualizados de ciudadanos, estructura electoral administrativa, leyes y reglamentos apropiados.

NUEVAS INSTALACIONES DE "INCATUR".- **Fueron inauguradas ayer las nuevas oficinas de "Incatur S.A.", ubicadas en la Avenida Camacho 1476. En la foto superior, el presidente de la agencia, Guillermo Gutiérrez, V., inaugura el servicio y anuncia que el nuevo plan turístico "Bolivia Primero" coadyuvará eficientemente al turismo nacional. Abajo un aspecto de las instalaciones.**

Nuevo sistema de sorteos para "Casa Propia", será implantado en Bolivia

La Empresa Capitales Unidos Ltda. implantará próximamente en el país, un programa de sorteos de viviendas sociales denominado "Plan Casa Propia" por el que grupos de familias serán beneficiados con casas mediante aportes mínimos. Este plan se llevará adelante en forma conjunta con la constructora, Compañía Boliviana de Ingeniería.

El Gerente de esa empresa, Dr. Freedy Reynolds, explicó a PRESENCIA que el sistema "Auto Propio" instaurado en el país por Capitales Unidos, ha alcanzado éxito por su seriedad y solvencia.

El Dr. Reynolds se refirió a la importancia y las ventajas del sistema de cuotas y sorteos, "pues permite dijo, que una gran cantidad de personas que no pueden adquirir un coche por las exigencias onerosas de las empresas importadoras, lo consigan a plazos mucho más largos, sin intereses y con cuotas mensuales muy bajas".

ROPA INTERIOR
B.V.D.
PIJAMAS

Piden trabajo efectivo en beneficio de La Paz

Representantes del Centro Campesino "Tupaj Katari" han emitido un pronunciamiento censurando las polémicas y discusiones relacionadas con las actividades de la Corporación de Desarrollo de La Paz. Se puntualiza que cuanto debe hacerse es dedicar todos los esfuerzos al mejoramiento de las vías de comunicación del Departamento y al desarrollo agroindustrial del mismo.

Afirman que por resolución del Consejo Central de Amautas se ha determinado censurar los pronunciamientos "por llamados centros provinciales, que dice criticar a COMIDEPAZ solo con afanes políticos". Añaden que el Centro Campesino Tupac Katari, reconoce que las obras no pueden ser ejecutadas de la noche a la mañana.

MINISTERIO DE EDUCACION Y CULTURA

ESCUELA NORMAL SUPERIOR "SIMON BOLIVAR"

EXPOSICION DE TAXIDERMIA

EL RECTOR DE LA ESCUELA NORMAL SUPERIOR "SIMON BOLIVAR" Y EL DIRECTOR DEL DEPARTAMENTO DE CIENCIAS DE LA NATURALEZA, invitan al Magisterio y al público en general, a visitar la exposición de Taxidermia y Material de Laboratorio Casero, elaborado por los alumnos de la Sección de Ciencias Biológicas y Química de la Escuela Normal de La Paz, que se realizará en la Casa de la Cultura "Franz Tamayo", del 1º al 13 del corriente.

La Paz, Octubre de 1974.

DEPARTAMENTO DE RELACIONES PUBLICAS Y PRENSA

CONGRESO POSTAL.- "Estoy seguro que este Congreso, primero en la historia del correo de Bolivia, dará sus frutos en tiempo récord. La sencillez de esta ceremonia demuestra que los intereses personales fueron dejados de lado, solo se busca el mejoramiento del servicio, lo cual es plausible", dijo el Ministro de Transportes y Comunicaciones, Cap. Walter Nuñez Rivero, a tiempo de inaugurar el Primer Congreso Nacional Postal.

En esta concentración nacional de funcionarios del Correo de Bolivia están presentes Administradores e Interventores en un número de treinta congresales que debatirán problemas de la actividad postal.

Edgar Prudencio Velasco, Director Nacional de Correos, fue uno de los primeros oradores. Al dar la bienvenida a los representantes del interior, puntualizó que el congreso se concretará a buscar mayor funcionalidad a los servicios que requiere el público, en cuanto a agilización, seguridad y, sobre todo, recalcó, honestidad.

En representación de los asistentes del interior de la república, el Administrador de Correos de Cochabamba, al margen de agradecer a los organizadores de la reunión manifestó que se hará realidad la unificación del servicio para una correcta marcha del Correo. Luego se iniciaron las plenarias, con el trabajo de la Comisión de Transportes, que ha sido encargado para planear observaciones de la agenda de trabajo.

En la composición gráfica aparece el Ministro de Transportes durante el acto de inauguración del Congreso de Administradores Postales de Bolivia, Abajo; parte de los participantes en la reunión nacional.

Se pide informe sobre capital que requieren las industrias del país

(ANF).- La Subsecretaria de Industria, a cargo de Juan Pereira Fiorilo, ha solicitado a la Cámara Nacional de Industrias que se consulte a todas las empresas asociadas, filial por filial, la cantidad de financiamiento que requieren para capital de operaciones en forma de créditos, durante una gestión anual.

La información que será incluida en el Diagnóstico sobre la industria boliviana, que se viene faccionando en base a las conclusiones de las reuniones sectoriales realizadas hasta julio pasado está inspirada en los documentos coincidentes de aquellas reuniones, en sentido de que uno de los factores que determina el atraso de este rubro de actividad, es justamente la falta de financiamiento.

La Cámara deberá presentar su informe máximo hasta el 15 de octubre; el servirá para un análisis previo sobre la actual política económica relacionada con la industria.

TECNOMIN 74

Varias empresas estatales relacionadas con la actividad minera, han confirmado ya su participación en la próxima Feria Internacional de Lima sobre minería, que debe cumplirse del 3 al 10 de noviembre próximo.

Hasta el momento, se ha confirmado la participación, en el pabellón boliviano, de Comibol, Geobol, Coboen (Comisión de Energía Nuclear), Banco Minero, YPFB, ENAF, Atlas Copco, Triconos Santa Cruz (Sidersa), además de la casi segura participación de Sidersa y otras empresas.

El stand boliviano será habilitado sobre una superficie exclusiva de doscientos metros, encontrándose encargado de las negociaciones de alquiler y otros detalles el Embajador de Bolivia en Lima, Cnl. Julio Sanjinés Goitia.

CONGRESO MUNDIAL DE MINERIA

Simultáneaneamente a Tecnomin 74, se cumplirá también en Lima el Primer Congreso Mundial sobre Minería, al mismo que, según información de Juan Pereira, concurrirá Bolivia con una de las delegaciones más numerosas que se registra en asistencia a reuniones nacionales.

La delegación estará formada por ingenieros, técnicos y representantes de Comibol, Geobol, Banco Minero, Ministerio de Minas y Metalurgia, Cámara Nacional de Minería, Asociación de Industriales Mineros Medianos y otras entidades.

Abogados de Cochabamba piden libertad para Morales Dávila

COCHABAMBA, 30 (PRESENCIA).- El Colegio de Abogados de esta ciudad pidió la libertad de Manuel Morales Dávila, presidente de la Confederación Nacional de Profesionales.

Según indica ese Colegio, Morales Dávila fue privado de su libertad cuando mediaba en el conflicto del gobierno con el magisterio paceño, siendo acusado de estar comprometido con sectores políticos, complicados con el último intento golpista denunciado por el gobierno.

El Presidente del Colegio de Abogados, Dr. Jorge Guzmán Santiesteban, en conferencia de prensa, dijo: "El líder de los profesionales de Bolivia no tiene ninguna ingerencia política" Afirmó que las actuaciones de Morales se hallaban enmarcadas en el campo de aplicación de la ley y que es un "verdadero patriota" en lo que concierne al desarrollo y al ejercicio de su profesión.

Guzmán señaló luego que los profesionales de Cochabamba son conscientes de que Morales Dávila en ningún momento ha tenido participación al margen de sus específicas funciones, descartando las acusaciones que pesan sobre él.

El Consejo Ejecutivo del Colegio de Abogados se reunió para considerar el caso y se dijo que hará una representación, ante las autoridades para lograr la libertad del Presidente de la Confederación Nacional de Profesionales.

Cosecharon en Santa 120 hectáreas de arr

- En el Departamento de Santa Cruz se cosecharon 120 hectáreas de arroz, con un rendimiento promedio de 14 fanegas y una capacidad de 56 quintales por hectárea, según informó el Jefe de la División de Semillas del Ministerio de Agricultura de aquel departamento al Coronel Alberto Natusch Busch.

RECOLECCION DE SEMILLAS

El ingeniero Marcial Daza afirma que durante las labores de acopio de semilla de arroz "dawn", en los depósitos del Programa de la Estación Experimental de Saavedra, la primera partida alcanzó a 7.224 kilogramos, que fueron procesadas en la misma estación, previo análisis de pureza y germinación. En la localidad de Rincón de las Habritas, se ha producido 474.33 kilógramos de semilla de arroz "Cica-4", que fueron enviados a los depósitos de Santa Cruz para su distribución y venta a los agricultores.

En vista de los buenos resultados, las cooperativas arroceras del Norte de Santa Cruz presentaron sus solicitudes de reservación de semillas para la próxima siembra. El pedido global alcanza a cinco mil kilogramos.

El agricultor Shoesi Honda entregó a la División de Semillas una partida de 500 quintales de semillas semi-seleccionadas. Por falta de medios de transporte quedan pendientes de entrega otras 500 quintales, que a la fecha se encuentran en almacenes de San Juan de Yapacani.

Para el próximo año agrícola arrocero se ha fijado como áreas de producción las zonas de Abapó-Izozog, Comarapa, Saipina y Yapacani.

Por otro lado, hasta la última semana de septiembre, el Ministerio compró 1.000 quintales de semilla que se procesan en la Planta Experimental de Saavedra. El mes de noviembre se espera instala procesamiento e Santa Cruz.

De acuerdo ingeniero Daza produce Semillas produce "cubano amarill alfa-alfa de la Lab"

La División d procedió a la ve kilos de semilla reservó, en depó kilos. El dinero por estas ventas fondo rotativo.

Guayaramerín se sumó a del Magisterio de Ribera

RIBERALTA, 30 (PRESENCIA).- Los profesores del distrito de Guayaramerín se han plegado hoy a la huelga general de los Maestros Urbanos de esta ciudad.

El paro educacional lleva ya siete días en demanda de atención de los siguientes planteamientos:

1).- Revocatoria de las resoluciones ministeriales Nºs. 620 y 639 de fecha 2 del presente mes.

2).- Se reconozca como Superior Regional al Prof. Rubén Darío Parada, con goce de haberes correspondientes.

3).- Que se designe a la Prof. Dora v. de Roca, en el cargo de Directora del Colegio Nacional Pedro Kramer en forma interina, hasta fin de gestión, mientras se regularice su designación definitiva.

4).- El Ministerio de Educación vea la forma de financiar el item de Asesora Técnica a la Prof. Ida de Eberhardt.

El problema se originó reconocerse la designación interina del actual Supervisor de Educación Urbana, Prof. Rubén Darío Parada, manteniéndose como titular en comisión a la Prof. Ida de Everhardt.

Anteriormente, el actual titular de Educación estuvo en Riberalta para solucionar personalmente un planteamiento similar hecha por los maestros. En aquella oportunidad, según se afirma en medios de la Federación, el Ministro habría aceptado la renuncia de la autoridad regional.

En resumen, los maestros insisten en lograr la ratificación con goce de hab Parada, y el ot item a la ex super vocatoria de las ministeriales cita

En la mañana conoció una re Comité Cívico apoyando los pla la Federación de mismo tiempo, ot del magisterio tinuar en forma paro de labore solución de sus pl

Tiempo p para hoy

CIUDAD DE Presentará buen despejado a poco cambio de tempera predominantes de este.

TEMPERATURA PRONOSTICADA grados.
TEMPERATURA PRONOSTICADA grados

EL ALTO DE Temperatura Pronosticada de 16 dos

Temperatura Pronosticada de -2.0

Todo el territ presentará buen t despejados a poco nubilidad reducida po departamentos similar hecha por los maestros. Pando, poco cam peraturas, vie dominantes de di oeste.

PRONOSTICO: VICIO NACIONAL TEOROLOGIA DROLOGIA.

CARLOS JAIME VILLARROEL F
ABOGADO
Atención personal de juicios civiles, penales, so exclusivamente. Amplia experiencia judicial.
Bufete: Yanacocha 301, 2o piso Of. 3, edificio "A (antiguo).
Teléfono 51413
Casil

Dr. VICTOR PACHECO ARG
ABOGADO
Asuntos Civiles, Penales, Mineros, Administ Sociales, Agrarios, Militares, Magisterio, Re Extraordinarios ante Corte Suprema. Atención pe Larga experiencia profesional. Abogados corresp Bufete: Yanacocha 301. Edf. Asbun 1er. piso. Of. N 29011. Casilla Correo 4970.

MINISTERIO DE EDUCACION Y CULTURA

COMUNICADO DE LA DIRECCION DISTRITAL DE EDUCACION URBANA

LA DIRECCION DISTRITAL DE EDUCACION URBANA, hace conocer a la opinión pública en general y al magisterio en particular, que el día de mañana MARTES 1º de Octubre, se cancelarán los haberes del mes de septiembre, a los maestros, personal administrativo y al personal de servicio que han desempeñado sus funciones durante el mes indicado.

La entrega de las papeletas correspondientes se realizará a partir de horas 14 y 30 en la Oficina del Departamento de Presupuestos.

La Paz, 30 de septiembre de 1974.

Prof. GERARDO ROJAS LUNA
DIRECTOR DISTRITAL DE EDUCACION URBANA

MINISTERIO DE EDUCACIO Y CULTURA

DIRECCION DISTRITAL DE EDUCACION URBANA

COMUNICADO A LOS BACHILLERES EN EDAD MILITAR.-

LA DIRECCION DISTRITAL DE EDUCACION URBA comunica a los estudiantes de CUARTO MEDIO que e comprendidos en la edad de prestar el Servicio Militar lo sigui

Con el fin de dar cumplimiento al Decreto Supremo Nº de 5 de diciembre de 1973 sobre el Calendario Unico en pla que en su Art. 2º. establece el Servicio Militar Obligatorio los Bachilleres en el período de vacaciones de fin de año y asimo para facilitarles su ingreso a la Universidad Boliviana en ejecución del Decreto Supremo Nº 11499 del Sis de Evaluación Educativa, se imparten las siguientes instrnes:

PRIMERO.- La Evaluación correspondiente al 4to nestre del año en curso, debe llevarse a cabo en las fechas cndidas entre el 28 de octubre al 2 de noviembre, para to los estudiantes del CUARTO GRADO DEL NIVEL MEDI estén comprendidos en la edad de prestar el Servicio M

SEGUNDO.- Debiendo las libretas de calificar ser entregadas hasta el 4 de noviembre impostergablemente para que los estudiantes del CUARTO GRADO DE NIVEL M puedan presentarse a los lugares de reclutamiento.

Los Directores de los establecimientos fiscales particulares deberán pasar por las oficinas de la Dirección Dis para recabar la correspondiente Circular y tomar todas las pre les del caso, a fin de no perjudicar a los alumnos con didos en el llamamiento militar.

La Paz, 30 de septiembre de 19

Prof. Gerardo Rojas Luna
Director Distrital de Educación

(Sello).- Dirección Distrital de Educación - La Paz - Bolivia.

Próximo mes entregarán estudio para fundición de estaño de baja ley

..La firma Kloeckner de Alemania entregará el próximo mes de noviembre al Gobierno Nacional de Fundiciones el estudio de factibilidad para la instalación de una planta de fundición de estaño de baja ley, en el complejo industrial de Vinto.

El estudio es elaborado con la cooperación y participación de las firmas Machinoimport de la Unión Soviética y Paul Bergsoe de Dinamarca, ambas propie-

tarias de avanzada tecnología en la materia. De acuerdo al convoglutinante de trabajo de ENAF, el estudio de factibilidad será elevado también en noviembre a consideración del Consejo Nacional de Economía y Planificación. Se estima que pueda procederse a la firma del contrato de construcción en enero de 1975, al comienzo de las obras en abril en enero de 1976 y a la puesta en marcha de la fundición en agosto de 1977.

ENAF envió a Kloeckner un estudio preliminar para que sea complementado.En el mismo,se consideraba una planta con capacidad para producir 10.000 toneladas métricas finas por año. Será alimentada con 5.000 toneladas métricas provenientes de los hornos de volatilización que COMIBOL instala en Potosí; 25.000 toneladas métricas de concentrados de baja ley, que el país actualmente destina a la exportación y que provienen de la Minería Pequeña, Cooperativas medianas y COMIBOL ; 1.000 toneladas de aleaciones crudas que ENAF actualmente exporta con descuentos por sus impurezas.

En la Empresa Nacional de Fundiciones se explicó que la fundición será alimentada más propiamente con minerales impuros v complejos.

En Vinto funciona ya la fundición para minerales de estaño de alta ley, se trabaja en la primera ampliación de esta planta hasta una capacidad de 11.000 toneladas año y, por otra parte, se instala también la fundición de antimonio. El conjunto formarán el gran complejo industrial de Vinto.

Profesionales piden entrevista al Cnl. Juan Pereda Asbún

La Confederación Nacional de Profesionales ha solicitado por escrito al Ministro del Interior una entrevista para tratar sobre "la injusta prisión del Presidente de ese organismo, Dr. Manuel Morales Dávila.

En la carta en que piden la audiencia, los profesionales expresaron su creencia de que la detención de Morales Dávila fue el resultado de un error o exceso de celo funcionario.

RECLAMO

Por su parte, la esposa del Dr. Morales Dávila ha informado a PRESENCIA que no ha podido averiguar hasta el presente el paradero del detenido. Dijo que el día de una oficina a otra, del Ministerio a la Policía, de esta al DOP, pero que no pudo saber el lugar donde se encuentra su esposo.

La señora Teresa de Morales recordó que esta es la séptima vez que se detiene a su esposo, durante este Gobierno.

Ministro entregó 3 obras en Provincia Sud Yungas

El Ministro de Asuntos Campesinos y Agropecuarios, Alberto Natusch Busch, en representación del General Banzer, inauguró este fin de semana dos establecimientos educativos y un sistema de captación de aguas potables en comunidades de la Provincia Sud Yungas, obras que fueron ejecutadas por el Servicio Nacional de Desarrollo de la Comunidad con la participación de campesinos.

En las tres localidades se realizaron concentraciones campesinas que dieron la bienvenida al Ministro Natusch Busch, al Director del SNDC, Coronel Gustavo Ramírez, y al Prefecto, Mario Escobari. En las ceremonias se ratificó el Pacto Militar-Campesino y se hizo conocer el respaldo al Presidente de la República Hugo Banzer Suárez por "su constante preocupación por la superación de los campesinos".

PARROQUIA.

En la comunidad de Parroquia, cerca a Chulumani, se inauguró una escuela, tipo tropical, de tres aulas. El costo de la obra asciende a más de 90 mil pesos bolivianos. El Ministro dijo que si los campesinos están dispuestos a aportar con el 50 por ciento se iniciarán de inmediato los trabajos para el sistema de captación de aguas potables.

En la localidad de Chimasi se inauguró un colegio laboral de seis aulas, secretaria y dirección, que fue construido a un costo de más de 200 mil pesos bolivianos, financiados en un esfuerzo conjunto de campesinos y el Servicio Nacional de Desarrollo de la Comunidad.

Dirigentes de la zona aprovecharon la oportunidad para hacer conocer al Ministro los problemas que atraviesan por los bajos precios que se les paga por quintal de café. Pronunciaron por el poco interés de algunas autoridades para solucionar este problema.

CUTUSUMA

En la población de Cutusuma, la comitiva oficial hizo entrega de la captación del sistema de agua potable que fue construido a un costo superior a los 200 mil pesos bolivianos. Natusch Busch exhortó a los campesinos a que trabajen en forma conjunta con el personal del Servicio Nacional de Desarrollo de la Comunidad.

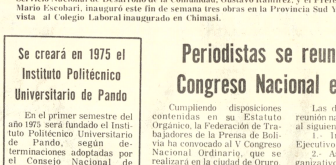

- COLEGIO LABORAL EN CHIMASI.- El Coronel Natusch Busch, acompañado del Director del Servicio Nacional de Desarrollo de la Comunidad, Gustavo Ramírez, y el Prefecto de La Paz, Cnl. Mario Escobari, inauguró este fin de semana tres obras en la Provincia Sud Yungas. Arriba, una vista al Colegio Laboral inaugurado en Chimasi.

Se creará en 1975 el Instituto Politécnico Universitario de Pando

En el primer semestre del año 1975 será fundado el Instituto Politécnico Universitario de Pando, según determinaciones adoptadas por el Consejo Nacional de Educación Superior, y refrendadas por la comisión que destacó ese organismo a la ciudad de Cobija.

Dicha comisión, que ha retornado hace poco de la capital pandina, presentó sus conclusiones sobre la creación y funcionamiento de dicho Instituto Politécnico, manifestó que se hace imprescindible, por razones de soberanía nacional, la integración socio-económica de ese Departamento y la satisfacción de las aspiraciones de su juventud.

Otro aspecto de las conclusiones de la citada comisión se refiere a que el gobierno y el CNES a través de las universidades de La Paz y Beni, deben realizar los máximos esfuerzos para garantizar el funcionamiento permanente y el desarrollo del Instituto.

El Instituto Politécnico Universitario de Pando debe ser dotado del financiamiento necesario para su instalación y equipamiento que le permita iniciar la enseñanza de carreras técnicas desde el primer semestre del año venidero.

El Consejo Nacional de Educación Superior ha elaborado un cronograma que regirá la instalación y equipamiento del Instituto.

Los comisionados informaron que el Comité de Desarrollo y Obras Públicas del Noroeste, (CORDENO) y otras instituciones pandinas han comprometido su cooperación para la concreción del programa.

Rotary auspicia cursillo sobre temas de salud

Con la asistencia de 50 participantes fue inaugurado ayer el cursillo sobre "Higiene y Protección de la Salud", en el auditorio de la Biblioteca Municipal.

El Coordinador del cursillo Oscar Lora, relievó la importancia del tema que beneficiará a la población. El cursillo está auspiciado por el Rotary Club Internacional, la Unidad Sanitaria de La Paz y la Alcaldía Municipal.

El acto de inauguración estuvo a cargo del Ing. Rene Elio, Jefe Distrital de Saneamiento Ambiental de la Unidad Sanitaria de La Paz. La disertación principal, a cargo del Jefe de Control Sanitario, René Araoz, fue suspendida por lo avanzado de la hora. La disertación continuará hoy como parte del programa.

Periodistas se reunirán en Congreso Nacional en Oruro

Cumpliendo disposiciones contenidas en su Estatuto Orgánico, la Federación de Trabajadores de la Prensa de Bolivia ha convocado al V Congreso Nacional Ordinario, que se realizará en la ciudad de Oruro, entre el 9 y 11 del presente mes de octubre.

Asistirán a este congreso, además de los miembros del comité ejecutivo de la Federación Nacional, los sindicatos de los trabajadores de la Prensa de La Paz, Oruro, Cochabamba, Sucre, Santa Cruz y Potosí, con delegaciones encabezadas por sus secretarios ejecutivos e integradas por delegados de base en la proporción señalada en el inciso C del artículo 18 del Estatuto de la Federación de Trabajadores de la Prensa de Bolivia.

Las deliberaciones de esta reunión nacional estarán sujetas al siguiente temario:

1.- Informe del Comité Ejecutivo de la Federación.

2.- Asuntos de orden organizativo

3.- Asuntos económicos y sociales.

4.- Elección del Comité Ejecutivo Nacional de la Federación de Trabajadores de la Prensa de Bolivia.

5.- Fijación de la sede para el Sexto Congreso Ordinario de los Trabajadores de la Prensa del país.

El Sindicato de la Prensa de la ciudad de Oruro, comité organizador de la reunión, ha anunciado que todos los preparativos se hallan concluídos y solo se espera la llegada de las delegaciones.

Curso nacional sobre niños retardados se inauguró ayer

"Cada niño con o sin problemas es de un valor incalculable para el país", dijo el Dr. Rodolfo Gastelo, Jefe Presidente de la Junta de Desarrollo Social, al inaugurar ayer el Primer Curso Nacional sobre niños con dificultades en

Menor desaparecido

Rolan Vega Arias, menor de 10 años de edad que se encuentra perdido desde hace más de quince días, es buscado por sus familiares, policía y autoridades de CONAME.

El citado menor desapareció de la calle Eugenio Patiño N°. 841, cerca de la Av. Quintanilla . Zuazo, vestía pantalón color azul, camisa blanca a rayas, zapatos negros, tiene cabellos negros, ojos rasgados, tez blanca, cara redonda y labios delgados.

Según la desesperada madre y hermana cualquier dato deberá ser comunicado a los teléfonos 23483 y 32756, a las autoridades policiales o a las oficinas de CONAME

el aprendizaje, que se dicta en el Instituto Nacional de Adaptación Infantil.

Este importante curso asisten 20 participantes seleccionados de diversos centros de educación especial, diseminados en el ámbito nacional.

El objetivo de este curso tiende a preparar técnicos y especialistas en educación de niños que tienen problemas en el aprendizaje, por falta de medios económicos, afectividad o causas sociales.

Expertos uruguayas del Instituto Interamericano del Niño, que dependen de la Organización de Estados Americanos, son las profesoras responsables del curso que se inició.

Destacamento La Paz ha sido licenciado

Los efectivos del Destacamento La Paz, acantonado en la construcción del camino Sorata-Apolo-Consata, han sido licenciados, según informaciones del Prefecto del Departamento, Tcnl. Mario Escobari Guerra, quien al mismo tiempo informó que esas obras se hallan avanzadas.

Al mismo tiempo, Escobari Guerra dijo que espera que la conclusión de la obra esté a cargo del nuevo contingente de este destacamento, que será reclutado durante el mes de noviembre. Al referirse al equipo con que cuenta para efectivizar esa obra, dijo que blanca a rayas, zapatos negros, tiene la suficiente en maquinaria pesada y liviana.

Esta obra representa un anhelo del Departamento de La Paz, por eso, la Prefectura está empeñada en su pronta conclusión" dijo

"La vinculación con el Departamento de Pando ha sido la meta final que se ha soñado al empezar este importante obra, que pronto será una realidad en beneficio de La Paz y de las poblaciones cercanas a la carretera", agregó el Tcnl. Mario Escobari Guerra.

Al concluir XII Convención

Elección de nuevo jefe produjo una grave escisión en el M.N.R.

Una grave crisis interna sufrió el MNR al concluir su XII convención, con motivo de la elección del nuevo jefe del partido, en una sesión plenaria cuya parte final fue la más borrascosa. Mientras Rubén Julio Castro era proclamado jefe del MNR por sus partidarios, similar acontecimiento ocurría fuera del recinto con Guillermo Fortún Suárez, quien había abandonado la Convención en señal de protesta. Una parte de los convencionales permaneció en el Teatro Madrid proclamando a gritos la jefatura de Julio Castro. La otra parte, luego de abandonar el local, se dirigió a la Garita de Lima para proclamar la jefatura de Guillermo Fortún Suárez.

PRIMEROS SINTOMAS DE LA DIVISION

Los primeros síntomas de crisis en el MNR aparecieron cuando la plenaria pasó al tema de la crítica y autocrítica. Se denunció que la presidencia de la convención, a cargo de Carmelo Cuéllar, sólo daba la palabra a los adictos a Rubén Julio. Varios convencionales hicieron alusiones personales y críticas a la mayoría de los dirigentes del MNR; tampoco faltaron las críticas al gobierno. A medida que transcurrían las deliberaciones, los ánimos se caldeaban más hasta llegar a la consideración de las ponencias. En esta parte, se aprobó una resolución decretando la expulsión de varios militantes del MNR que tienen base en Cochabamba y que fueron sindicados de traicionar los postulados del MNR. Entre los expulsados están Humberto Coronel Rivas (actual Alcalde), Eduardo López Huayllas, Gral. Gualberto Olmos, Jorge Gómez Rojas, Pareja, Walter Revuelta, René Montecinos y otros. También se aprobó la expulsión del diputado del MNR de Oruro, Eduardo Villarte. Cuando la presidencia, a pedido de los convencionales, pidió que Villarte abandonara la Convención éste ya no se encontraba en el local de la misma para recurrir a los delegados de Oruro para que pudieran reconocer o identificar a Eduardo Villarte.

Los pedidos de otras expulsiones que hizo de la presidencia de la Convención, serán analizadas por el Tribunal de Honor, acompañando todos los antecedentes del caso.

PROCLAMACION RECHIFLADA

Se puso en consideración el pedido de todos los Comandos de Base para proclamar la candidatura del Gral.' Hugo Banzer Suárez a la presidencia de la República. Al concluir la lectura del documento, se produjo una rechiflada. Tomó la palabra el Cnl. Mario Escobar Quiroga, en calidad de vicepresidente de la Convención, para señalar que mientras el gobierno no dicte el decreto de convocatoria a elecciones, era prematura cualquier proclamación.

Otra ponencia aprobada fue la relativa a pedir al gobierno que hiciera conocer las razones fundamentales que obligaron a abandonar el país a Víctor Paz Estenssoro y Ciro Humboldt Barrero.

ELECCION DEL JEFE

Una vez concluída la lectura de las ponencias, se leyó un último documento que fue presentado por la delegación de Guarayamerín. El documento postuladba a Rubén Julio Castro para la Jefatura del MNR. Los adictos a Julio Castro, ubicados en las primeras filas del Teatro Madrid, prorrumpieron en gritos ensordecedores, utilizaron los diversos micrófonos que tenían los convencionales; y a los gritos de "Rubén Julio", "Rubén Julio", éste fue levantado en hombros y trasladado hasta la tesetra. Los adictos a Julio también obligaron a Jaime Escóbar y Raúl Lema Patiño a subir a la testera. El griterío rebasó, por varios minutos, todo intento de la Presidencia de la Convención por restaurar el orden Después de varios pedidos, los convencionales lograron el silencio pedido por el presidente, quien solicitó la elección de jefe por aclamación. No se utilizó el voto secreto. Ello impidió el retiro de Guillermo Fortún y sus adictos. Los últimos en abandonar el Teatro Madrid lo hicieron al grito de "Victor Paz", "Victor Paz".

PROCLAMACIONES EN DOS SITIOS

Una vez que en el Teatro Madrid se restauró el orden, Carmelo Cuéllar, Presidente de la Convención, proclamó el triunfo de Rubén Julio Castro como Jefe del MNR y de la siguiente fórmula: Primer Subjefe, Jaime Escóbar Quiroga; Segundo Subjefe, Prudencio Meneses; Secretario Ejecutivo, Raul Lema Patiño; Secretario General, Joaquín Argandoña; Secretarios de Organización: Aníbal Michel, Benigno Durán y Armando Mollinedo, Secretario de acción Política, Gustavo Villegas. Los integrantes del CPN elegidos en la fórmula de Rubén Julio fueron: Carmelo Cuéllar, Germán Monroy Block, Guillermo Bulacia S., Alfredo Franco G., Ruddy Arce, Reynaldo Urquizo, María Luisa Rivera, Gonzalo Sánchez de Lara, Freddy Henrich, Héctor Rodríguez, Augusto Huici, Carmela Baptista, Patricio Cuentas, Walter Kaune, Héctor Leyton, Ernesto San Martín, Camilo Morales, Aurora Toro O., Orestes Alvarado, Wilfredo Zuleta, Demetrio Núñez, Jorge Monje, Julio Gutiérrez, Jorge Brown, César Alfaro, Francisco Guzmán A., Fernando Ajanza, Jorge Lema, Fernando Melcón, Hernán Ayala Requena, Julio Navarro, Joaquín Lemaitre, Rafael Conchis, Julio Ledezma y Oscar Garnica.

Mientras en el Teatro Madrid, se daban los toques finales al juramento de los flamantes elegidos, en la Garita de Lima, en plena plaza Murillo, se realizaba otro acto proclamatorio. Eran delegados de la Convención que se ratificaban proclamando la jefatura de Guillermo Fortún Suárez, cuya fórmula estaba integrada con Juan Sanjinés como tercer subjefe, Ernesto Clavijo como segundo subjefe Pedro Rivera Sánchez como tercer subjefe, José Espaňa como Secretario Ejecutivo, Jorge Canedo como Secretario General, Juan Rivera y Manuel Barbery como secretarios de organización, Guillermo Bulacia S., ex Coordinador, Martirián Vásquez como Secretario Ejecutivo Laboral y Victor Peralta como secretario permanente.

- RUBEN JULIO NO TRANSIGE. Rubén Julio Castro, aclamado como jefe del MNR en la X Convención del MNR, convocó ayer a la prensa para referirse a lo acontecido en las deliberaciones que tuvo para elegir su elección. Manifestó que su oponente Guillermo Fortún Suárez, tenía diferencias convencionales adictos a su postulación, en razón de que estos delegados obtuvieron compromisos económicos para proyectarlo políticamente. Rubén Julio afirmó que no aceptará ninguna transacción de ninguna clase con otros sectores que está dispuesto a repetir el mismo número de votos por delegacion y desde cada uno de los distritos asistentes, para probar que fue elegido Jefe del MNR por mayoría. En la fotografía se observa a Rubén Julio junto a los dirigentes Jaime Escobar Quiroga y Raúl Lema Patiño.

Fueron apresados anoche varios profesores de Comisión de Bases

Continúa sin solución el paro del magisterio Podría ser clausurado el año escolar

Varios profesores pertenecientes a la Comisión de Bases del Magisterio Paceño fueron detenidos anoche por agentes del Ministerio del Interior, cuando abandonaban la sede de la Federación de Mineros, donde momentos antes habían realizado una reunión según se nos informó.

No fue posible precisar el número de los apresados ni su identificación. Se estimó que fueron alrededor de 15 entre los que se supo que están Gaby Bayá, Justo López y Humberto Céspedes. Todos fueron conducidos en varios vehículos del citado Ministerio.

La intervención de los agentes provocó la dispersión precipitada de muchos otros profesores que estaban en el lugar.

CONTINUA EL PARO

Los profesores de la Comisión de Bases tuvieron varias reuniones ayer en las que acordaron continuar con el paro de labores en vista de la acción que habían desplegado las autoridades del Ministerio del Interior.

Al salir de una reunión al medio día, cuiparon de todo lo sucedido al Ministro de Educación, de quien dijeron, ha había demostrado ineptitud para dar solución al problema, además de que se había parcializado con sectores políticos que a toda costa quieren hacer de la educación bajo su control y beneficio.

Hubo reiteración de que el paro de labores persistirá hasta que las autoridades acedan a los petitorios que se han hecho y que se libere a los profesores detenidos.

VERSION DE CLAUSURA DE AÑO ESCOLAR EN LA PAZ

Anoche circularon insistentes versiones en sentido de que las autoridades educativas dispondrían la clausura del año escolar.

Se nos informó que varios Ministros de Estado, entre ellos el de Trabajo y el del Interior, junto con asesores de la Presidencia, se reunieron anoche en el despacho del Ministro de Educación para considerar el asunto.

Dicha reunión se prolongo durante más de tres horas, hasta las 22.30 horas; no trascendió oficialmente lo que en ella se trató.

COMUNICADO DE LA DIRECCION DISTRITAL

La Dirección Distrital de Educación Urbana informó que a partir de hoy se procederá a la cancelación de haberes por el mes de septiembre tanto a los profesores como al personal administrativo y de servicios de la educación.

El comunicado manifiesta que la cancelación se hará "a quienes han desempeñado sus funciones durante el mes indicado" y que la entrega de papeletas se hará a partir de las 14.30 en la oficina del Departamento de Presupuestos.

Bolivia en Seminario Internacional de Salud

Bolivia estará presente en un Seminario Internacional de Salud a realizarse en la República de El Salvador, del 29 de septiembre al 6 de octubre.

El tema a tratarse es la "Utilización y Adiestramiento de la Partera Empírica" en la atención materno - infantil y Bienestar Social.

Por la importancia de este seminario, se ha autorizado la representación del país al Dr. Adolfo Cuéllar, Jefe de Capacitación y Supervisión de la División Materno Infantil, y a la enfermera Maria Luisa de Valdivia, Jefe de Programación y Supervisión.

Este Seminario, en el cual participan todos los países latinoamericanos, está auspiciado por la Organización Panamericana de la Salud y la Organización Mundial de la Salud. (OPS/OMS).

PARA COBIJA

El Hospital de Cobija fue equipado con uno de los hospitales de campaña que contine laboratorio completo, farmacia, equipo dental, equipo de quirófano, instrumental quirúrgico y otros. Este material fue donado por el gobierno de los Estados Unidos.

Por otra parte, el Ministro de Salud, Cnl. Torres Navarro, quien entregó este equipo, realizó una inspección por Trinidad, Riberalta y Guayaramerín.

Elvira de Salmón fue elegida como Mujer La Paz 1974

El título de Mujer La Paz 1974 recayó en la persona de la señora Elvira Lozada de Salmón, que deberá participar en la elección de las representantes departamentales para la designación de Mujer Bolivia.

El comité encargado de la designación de Mujer La Paz, que actúa bajo el pseudónimo de "Doctora Corazón" han sido también determinantes para su elección.

El camino que inició OSCAR en Guanay llegó al punto denominado Vilaque, 85 kilómetros del primer punto, hacia Apolo, la capital de la Provincia Franz Tamayo del Departamento de La Paz. El pasado día 28 se completó el tramo de 15 Km. entre Chimate y Vilaque.

Obras Sociales de Caminos de Acceso Rural (OSCAR) persuadió a los campesinos comunarios de Larecaja a abrir una ruta que una Guanay con Apolo. En torno a esta idea, se reclutó a jóvenes bachilleres que, al trabajar en ese camino, cumplieron el Servicio Militar.

OSCAR surgió de la necesidad de vincular por carretera a poblaciones y comunidades campesinas, para mejorar sus condiciones de vida y nacionalizar los ríos de la región económica, social y política del país.

La idea prendió entre los sacerdotes franciscanos de la Orden del Santísimo Nombre de Jesús.

La realización completa de la obra está vinculada a Fray Bernardino, Miguel y al sacerdote Luis Oliete.

COOPERACION

Los ejecutivos de OSCAR se percataron de que el proyecto caminero no podía ser obra de un sólo una tarea de campesinos y franciscanos, sino una empresa nacional. Con ese pensamiento incitaron a las autoridades nacionales a cooperar a la obra.

El Servicio Nacional de Caminos fue la primera institución que prestó su cooperación en forma de asesoramiento técnico y provisión de algún equipo caminero.

El Comando de Ingeniería del Ejército Nacional se sumó con ayuda técnica y la

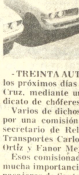

- TREINTA AUTOMOVILES Toyota último modelo ingresarán en los próximos días el servicio de transporte de pasajeros en Santa Cruz, mediante convenio suscrito entre las autoridades del sindicato de chóferes asalariados "1° de Mayo", de dicha ciudad.

Varios de dichos automóviles fueron llevados ayer a sus destinos por una comisión del nombrado sindicato, encabezada por su secretario de Relaciones Víctor Hugo Matny, el Secretario de Transportes Carlos Arancibia, el de Prensa y Propaganda Zoilo Ortiz y Fanor Mejía.

Esos comisionados dijeron a PRESENCIA que el hecho revestía mucha importancia no sólo para el mejoramiento del transporte de pasajeros de Santa Cruz y de las condiciones de trabajo de los choferes.

La adquisición de los vehículos fue posible mediante la cooperación que prestaron la Confederación Nacional y la Federación Departamental de Choferes al sindicato "1° de Mayo"; así como las autoridades aduaneras y del Ministerio de Finanzas.

Destacó la actividad que desplegaron en las gestiones los principales dirigentes de la Federación Departamental de Choferes "16 de Noviembre", Marcelo del Río y Alberto Abudine.

Víctor Hugo Matny y sus compañeros manifestaron que para importante en la adquisición de los automóviles fue la decisión del Presidente Banzer de acceder a la liberación del 50% de impuestos de importación, ya que de otra manera ahadieron hubiese resultado difícil cumplir con el plan.

Cada uno de los automóviles de 2.200 centímetros cúbicos de cilindrada, tiene un costo aproximado de 200 mil pesos, que serán cancelados por los adjudicatarios en 30 mensualidades.

Los representantes de la firma Toyota expresaron su satisfacción por la concresión del negocio y dijeron que los vehículos reúnen todas las condiciones para la actividad que se les quiere dar.

Los chóferes crecen os dijeron que esa entidad sindical se propone continuar con este tipo de programas en favor de sus afiliados, a fin de mejorar su situación económica proporcionándoles su propia herramienta de trabajo.

En la foto son vistos los dirigentes de la comisión y el Gerente de Toyota junto a algunos de los 30 automóviles adquiridos.

O.S.C.A.R.

Camino Guanay-Apolo ha avanzado ya 85 Km.

resolución de que el bachiller o joven de 19 años que trabajara un año en la obra obtendría su libreta militar.

Catholic Relief Service apoyó con alimentos para los grupos de trabajo.

El Ministerio de Defensa Nacional refrendó y oficializó la equivalencia de trabajo en este camino con el servicio militar, a tiempo de impartir instrucción militar a los voluntarios en este trabajo.

La Universidad Mayor de San Andrés suscribió un convenio mediante el cual se establece en el Campamento de OSCAR el Curso Superior de la Facultad de Humanidades y Ciencias de la Educación.

La Universidad Católica coopera también decididamente a los voluntarios en la construcción de esa vía.

De esta manera, al esfuerzo inicial de las comunidades, de los padres franciscanos y de voluntarios, se ha sumado el de organismos y entidades nacionales para resaltar este empeño que ahora tiene dimensiones nacionales.

AGENCIAS DE FINANCIAMIENTO

Pero la ayuda ha rebasado los límites nacionales para llegar al extranjero, ante todo que el Gobierno de los Estados Unidos viene cooperando a través del organismo cuya sigla es USMIO. También colaboró la Misión Franciscana de Nueva York, OXFAM de Inglaterra, el Gobierno de Alemania Federal que ha donado 76.000.— El programa de estudios en favor del voluntario ha sido también respaldado con una importante ayuda económica de la institución llamada Entraide el Fraternite (Bélgica).

PROYECCIONES

Los directivos de OSCAR proyectan que sus actividades alcancen a otras regiones del país para que otras comunidades campesinas reciban beneficio de los caminos de acceso y vinculación. Al mismo tiempo se busca que los bachilleres y jóvenes en el servicio militar brinden un aporte a todas en una obra que ha creado una mística de trabajo y progreso.

OSCAR invita a los jóvenes bachilleres a participar en el voluntariado "que está dando una dinámica al proyecto caminero y es ejemplo de patriotismo".

Se habilitará campo para exposiciones y ferias en Següencoma

Un moderno parque destinado a la realización de ferias y exposiciones agropecuarias, industriales y agropecuarias construirá la Alcaldía Municipal en el lugar denominado Següencoma.

A este fin, la Alcaldía ha dado la Ordenanza de expropiación de 39.532,90 metros cuadrados de terrenos que posee el Fondo Agrícola en Següencoma.

UNIFICAN LOS GRAVAMENES

A partir de la gestión de 1975 el Tesoro Municipal estará obligado a cobrar un solo impuesto del uno por mil sobre el valor de la propiedad inmueble. De la misma manera se unifican los gravámenes que se recaudan por concepto de renta presunta, patente anual municipal y servicios retribuidos.

Para la administración correcta de ese tributo, los Municipales pondrá en uso un formulario único denominado "Hoja declaratoria de Propiedad Inmueble".

RESELLADO

Se ha completado el resellado de Av. Montes y se comenzarán en las obras del sector correspondiente a la Isabel La Católica.

Estudiantes de Escuela Industrial procuran mejoramiento de enseñanza

Alumnos de la Escuela Industrial "Pedro Domingo Murillo" interviniendo el Centro de Estudiantes debido a lo que calificaron "inoperancia de los dirigentes para llevar a cabo las gestiones de mejoramiento educativo y técnico de la institución".

Reconocieron que los dirigentes del Centro de Estudiantes fueron elegidos democráticamente el pasado mes de julio, pero que hasta la fecha habían defraudado en la misión que se les encomendó, razón por la que se adoptó esa acción que ha sido denominada "segunda revolución industrial".

Los representantes de los institutos que conforman la Escuela Industrial Pedro Domingo Murillo se proponen lograr equipamiento y provisión de materiales adecuados para el mejor aprendizaje de las profesiones que se imparten, además de procurar la provisión de profesores calificados.

Consideran que esos aspectos son fundamentales para satisfacer las ansias de superación de la juventud y para poder cumplir con los requerimientos que tiene el país de contar con técnicos calificados, capaces de coadyuvar a los programas de desarrollo nacional.

Los estudiantes de dicho establecimiento educativo han acordado hacer varios pedidos a las autoridades del gobierno, especialmente educativas, para lograr el mejoramiento que se proponen.

Entre estos pedidos se cuenta que la Escuela sea declarada Tecnológico Nacional y se le conceda autonomía de gestión para la contratación libre de catedráticos mediante exámenes de oposición; que desde ya se declare vacantes todos los cargos de catedráticos y ayudantes de talleres, que con los empleados administrativos suman 170 . Tales convocatorias a exámenes de oposición competencia para profesores, ayudantes deben prever las máximas garantías para que las nuevas contrataciones se hagan con profesionales competentes que se comprometan a trabajar a tiempo completo utilizando todos los medios, equipos con que cuenta la Escuela.

Otro de los pedidos estudiantiles es que la Confederación de la República haga una activa gestión cerca de la entidad especializada de la gestión de 1969 al presente.

Los estudiantes consideran que las autoridades deben disponer la inmediata construcción de los comedores para internado, en reemplazo de los actuales que serán demolidos para permitir los trabajos de ampliación a la Av. Alto, así como acelerar la firma del convenio para la conclusión del taller de mecánica y lograr la cooperación de profesores de las Naciones Unidas.

Moscú: Numeroso público en una exposición de arte extraoficial

MOSCU, 30 (AP) - Millares personas se reunieron hoy en prado de las afueras de sco para una exhibición de e extraoficial que un or- izador bautizó "Cuatro as de Libertad".

as autoridades moscovitas, lanzaron el 15 de septiembre eladoras y forzudos para ntarlar la primera exhi- ión artística de este tipo, mitieron que la segunda enzase sin obstáculos.

o menos de 5.000 personas se etujaron frente a los cua- s, muchos de ellos abs- tos, colocados en un terreno parque Ismailivski, en las eras de Moscú. La multitud tan grande que resultó difícil mplar las obras de unos 60 istas.

uen número de ellas no se sta a las normas del estilo ial, el realismo socialista, y exhibición oficial no está itida.

espués que la violenta resión de la primera exhi- ión fue ampliamente conoci- y comentada en Occidente, autoridades cedieron y tra- on de reparar el daño per- mitiendo celebrar la segunda.

Queda por ver si esto fijará un precedente que será difícil descartar en el futuro a las autoridades.

Los funcionarios municipales indicaron que tratarán quizás de limitar el número de es- pectadores a la exhibición, pero aunque había muchos policías en las inmediaciones no se in- tentó impedir el acceso al público.

Alexander Glezer, or- ganizador de la exhibición, dijo que todo marchaba bien y la bautizó "Cuatro Horas de Libertad".

Miles de moscovitas se reunieron con periodistas oc- cidentales y varios diplomáticos occidentales para presenciar la exhibición, como para demostrar la falsedad de las afirmaciones oficiales de que a los ciudadanos soviéticos no les interesa el arte moderno.

Fueron enviadas algunas invi- taciones, pero varios soviéticos dijeron que casi todos los asistentes se enteraron a través de las transmisiones de radio occidentales.

Es significativa la exhibición, menos por la calidad del arte exhibido, poco atrevido o in- novativo a partir de las ten- dencias generales del arte mo- derno, que por el hecho de haber podido tener lugar en este país.

Algunos cuadros fueron aplaudidos. Muchos anotaron los nombres de los artistas y tomaron fotos. Muchos niños y mujeres fueron cargados en hombros para que pudiesen ver los cuadros por encima de la multitud que se apretujaba junto a ellos.

Evgeni Rujin, artista de Leningrado que compró cua- dros, dijo: "Es magnífico. Estoy muy contento. Hay todo tipo de gente y solo he escuchado comentarios favorables".

Pero un anciano de traje negro murmuró a su esposa cuando se alejaba: "Trastos muy interesantes".

Un artista que no exhibió dijo que la exhibición estaba "es- piritualmente en la década de 1950".

Pero los exhibidores y casi to- dos los espectadores estaban emocionados y felices de que pudiese mostrarse esa exhi- bición en Moscú sin afrontarse problemas con las autoridades.

El tiempo fue ex- cepcionalmente bueno para fines de septiembre.

Para casi todos los asistentes, fue la primera oportunidad de ver obras de este género. Algunos dijeron que la última exhibición extraoficial al aire li- bre fue en la década de 1920.

Había también tres artistas "oficiales", miembros de la Unión de Artistas, que exhi- bieron cuadros a pesar del in- forme de que la Unión les había prohibido hacerlo.

Dos suecos candidatos al Nóvel de Literatura 1974

ESTOCOLMO, 30 (AP).- Se era que dos autores suecos hipartan el premio Nóbel de ratura en 1974, que la aca- ia sueca puede conceder el ximo jueves, dos semanas es que lo previamente sado, dijeron hoy fuentes li- arias bien informadas aquí. Los autores son Eyvind nson y Harry Martinsson, mbros de la Academia.

No hubo comentario in- diato de la Academia que ha tenido su tradicional es- to secreto sobre su anuncio.

Un factor fuertemente contribuyente al concepto "adi- vinador" de que el premio permanecerá en Suecia por primera vez en 23 años es que se espera que el exiliado autor so- viético Alexander Solzhenitsyn está aquí en 10 de diciembre para recibir su medalla y diploma por el premio de 1970.

Su presentación puede constituir lo más espectacular de la ceremonia este año.

Es probable que la Aca- demia haga su anuncio antes del 17 de octubre, la fecha esperada, con el fin de evitar demasiada especulación.

Se espera que ambos autores suecos compartan el premio, superior a las 500.000 coronas (115.000 dólares). Ambos son internacionalmente conocidos y han sido traducidos en todo el mundo. Han publicado muy poco en años recientes.

Premio para Julien Green

LABOURG, Francia, Set. 30 (AP).- Julien Green, miembro a Academia Francesa, reci- hoy el premio literario arcel Proust" 1974 por su li- "Jeunesse". (Juventud), to autobiográfico.

n el jurado que dio el premio raba Mante Proust, nieta del ial autor de "En busca del mpo perdido".

l premio fue entregado en el telor del Grand Hotel de bourg, minuciosamente crito por Proust en su novela la sombra de las muchachas lor".

or primera vez en la historia, miembro de la Academia ncesa recibió un premio li- rio.

ASMATICOS!

RAPIDAMENTE DESAPARECE EL ATAQUE MAS REBELDE

La ciencia médica ofrece la fór- mula más notable y eficaz para acabar con el ataque o ahogo del asma, quitando rápidamen- te el ataque más persistente. NEOASMA es el nombre de este medicamento que se pre- senta en tabletas en sobres indi- viduales fácil de llevar en los bolsillos que miles de personas bendicen hoy, por haberles de- vuelto el bienestar. N-17

ARTE Y CULTURA

Concierto del pianista Dutkiewicz en la UMSA

Auspiciado por la Uni- versidad Católica Boliviana, Embajada de la República Popular de Polonia y Sociedad Filarmónica de La Paz, el pianista polaco Andrzej Dutkiewicz ofrecerá hoy su primer concierto en nuestra ciudad.

La presentación del artista visitante se realizará a horas 20.00 en el Paraninfo de la Uni- versidad Mayor de San Andrés, escenario donde mañana, a la misma hora, Dutkiewicz ofrecerá su segundo y último concierto.

El de hoy, denominado "Música polaca con- temporánea", incluye las siguientes obras:

Karol Szymanowski, Estudios Op. 33; Kasimierz Serocki, A placere; Adam Walaciński, Allaloa, Marian Borkowski, Fragmenti; Andrzej Dutkiewicz, Toccata; Andrzej Dobrowolski, Música para piano y cinta magnetofónica.

El compositor y concertista Dutkiewicz dictó un curso sobre música contemporánea en el Taller de Música de la Uni- versidad Católica, antes de via- jar a Sucre, donde ofreció dos conciertos y una serie de charlas. Cumplido su com- promiso artístico en La Paz, se despedirá de Bolivia con una actuación en el Centro Boli- viano-Americano de la ciudad de Cochabamba el próximo viernes.

El programa del concierto de mañana en la UMSA, es el siguiente:

Stanislaw Moniuszko, Polonesa en Si Bemol mayor y Polonesa en Re Mayor; Federico Chpin, Estudio en Do Menor Op. 25, N° 12, Nocturno en Mi Bemol Mayor Op. 9 N°2, Vals en Sol Bemol Mayor Op. 70, Vals en La Menor, Mazurka en Fa Menor P Op. 63, Mazurka en La Menor Op. 68, Scherzo en Si Menor Op. 20; Karol Szimanowski, Tres preludios, Witold Lutoslawski, Bukoliki; Andrzej Dutkiewicz, Suite, Preludio. Aire, Toccata.

Publicaciones orureñas

ORURO, 30 (PRESENCIA).- Las publicaciones de índole científica o especializada, se han visto, últimamente, enriquecidas con la aparición de nuevas ediciones que testimonian la activa labor que se desarrolla en esta ciudad, en todos los campos del saber, a la vez que avalan la alta calidad y buen gusto que caracterizan a la imprenta "Quiroz", propiedad de la Federación Departamental de Trabajadores Campesinos.

Las publicaciones de reciente aparición corresponden al Ins- tituto de Investigaciones Minero- Metalúrgicas, al Departamento de Ingeniería Metalúrgica de la Facultad de Tecnología de la Uni- versidad Boliviana Técnica de Oruro y al Instituto de Investi- gación Cultural para Educación Popular.

"PERFIL MINERO-METALURGICO"

En estos días, apareció el segundo número de la revista "Perfil Minero-Metalúrgico", publicación periódica cua- trimestral del Instituto de Investigaciones Minero-Metalúr- gicas de Bolivia. Está a cargo del Departamento de Relaciones, Publicaciones e Imprenta. Su director es el doctor Dulfredo Peláez Mendoza.

Se trata de una publicación altamente especializada, que contiene trabajos científicos, pro- ducto de las investigaciones y estudios que llevan a cabo los miembros del Instituto, del que se ha dicho que es, en el país, una de las mayores "concentraciones de cerebros", en lo referente a minería y metalurgia. Entre otros, el segundo número de la revista contiene los siguientes artículos: "El Proceso de Extracción Sól- vente en la Hidrometalurgia", por el ingeniero Alfredo Cuadros Paz; "La Flotación de Casiterita de las Colas Lamas de Plantas de Con- centración Gravimétrica", por el ingeniero Rolando Torrejón; "Estimación de Costo de Capital para Plantas de Procesamiento de Minerales", por el ingeniero Juan Carlos de la Fuente.

REVISTA METALURGICA

La Facultad de Tecnología (ex-Facultad Nacional de Ingeniería), está considerada como uno de los centros de pro- fesionalización minera más prestigiosos de Bolivia y Latinoamérica. De sus aulas han egresado ingenieros es- pecializados en diferentes campos que, actualmente, están prestando servicios en importantes empresas nacionales y del exterior.

La "Revista Metalúrgica", recién aparecida bajo la Dirección del ingeniero Juan E. Joffré E., constituye una buena muestra de la inquietud docente y estudiantil que caracteriza a sus com- ponentes. En su nota de presen- tación, dice: "Con esta revista, queremos mostrar a la opinión pública la organización y ac- tividades del Departamento de Ingeniería Metalúrgica, uno de los Departamentos que cons- tituyen la Facultad de Tecnología de la Universidad Boliviana Técnica de Oruro".

En su primer número contiene artículos como: "Algunos aspectos de la Enseñanza en la Carrera de Ingeniería Metalúrgica"; "La Vapometalurgia", por el ingeniero Juan Joffré; "Flotación de Casi- terita a partir de una Mina Compleja de Estaño", por el in- geniero Dr. Antonio Salas. Todas las notas están convenientemente ilustradas.

INDICEP

El Instituto de Investigación Cultural para Educación Popular ha sumado a sus periódicas publicaciones, varios cuadernillos, con "apuntes para comprender la precaria relación del campesinado boliviano, con el sistema educacional".

Estos cuadernillos, son parte de su Revista Trimestral y con- tienen los siguientes títulos: "Alfa- betización y Educación en el área rural de Bolivia", por Juan Con- dori; "Salud y Educación Popular".

Conciertos

- GOETHE INSTI... Mañana, a horas 18 ... concierto de cámara de ... venes artistas Ana Mari... Carpio (piano) y Peter H... (contrabajo); el program... elaborado con obras ... Bloch, H. Eccles, J.S. Ba... Roussevitzky y P. Brue...

*****

PARANINFO DE UMSA.- Jueves 3, horas 30, concierto de piano del Morteo-Beker (Piano a cu... manos). Actuación auspic... por la División de Exte... Universitaria de la UMSA Embajada Argentina.

Universidad Mayor de San Andrés

FACULTAD DE ARQUITECTURA Y ARTES

RR.PP. 233/74

El Decano de la Facultad de Arquitectura y Artes comunica que la iniciación de clases en la Facultad en las asignaturas cuyos periodos han sido ratificados se iniciarán a partir del día martes 1° de octubre.

Mayores informaciones deben requerirse en la Secre- taría de la Facultad.

La Paz 30 de Septiembre de 1974

Dr. Luis Fernando Valle. Q.
Secretario General de la U.M.S.A.

Arq. Luis Perrín Pando.
COORDINADOR DE ESTUDIOS
Facultad de Arquitectura y Artes
UMSA.

EMPRESA NACIONAL DE FERROCARRILES E.N.F.E.

SEGUNDA CONVOCATORIA A PROPUESTAS N° 1/74

Por orden del señor Ministro de Transportes, Comunicaciones y Aeronaútica Civil, se invita a las Empresas Constructoras a presentar propuestas con to- das las formalidades estipuladas en el Decreto Ley N° 10120 de 2 de febrero de 1972, para la construcción de:

a) Maestranza Roboré
b) Ramal Oruro - Cochabamba

Los Planos, especificaciones y demás documentos serán proporcionados en horas de oficina a partir del día 1° de octubre del presente año en el Departamento de Apro- visionamiento, Sección Adquisiciones de la Empresa (calle Bolivar N° 116).

Previo pago de a) Maestranza Roboré trescientos cin- cuenta pesos Bolivianos ($b. 350.000) y b) Ramal Oruro - Cochabamba ochocientos pesos Bolivianos ($b. 800.00).

El plazo de presentación de propuestas expira a hs. 10:00 del día 8 de octubre del presente año.

La Paz, Septiembre de 1974

GERENCIA GENERAL.

CONCURSO DE TEXTOS ESCOLARES

PROGRAMAS

Por indicaciones del Ministerio de Educación, en su Departamento Nacional de Curriculum-Dirección de Pla- nes y Programas, los programas vigentes para 1975 será los elaborados por esta repartición (Dpto. Nal. de Curri- culum-Min. Educación) en 1973.

Por lo tanto, la Convocatoria al Tercer Concurso Nacio- nal de Textos escolares de Matemáticas, Lenguaje y Ciencias Naturales, para Primer Grado Intermedio, se basarán en los programas mencionados publicados en este matutino el día viernes 27 del presente.

Las personas interesadas en el Concurso podrán obte- ner copias mimiografiadas en nuestras oficinas del Secre- tariado Nacional de la Comisión Episcopal de Educación. Calle Ballivian Edificio del Arzobispado, 3er. Piso Casilla 4349 La Paz.

Secretariado Nacional Comisión
Episcopal de Educación

H. MUNICIPALIDAD DE LA PAZ

AVISO

A PROPIETARIOS DE INMUEBLES

De conformidad al Decreto Supremo N° 10634 de 15 de diciembre de 1972, a partir de la gestión de 1973, el Tesoro Municipal está procediendo al cobro del impuesto del cua- tro por mil (4°/oo) a la propiedad inmueble, que unifica los gravámenes que se recaudaban por concepto de renta presunta, impuesto catastral municipal y tasas por ser- vicios retribuidos.

Para que la administración de este tributo se realice en las condiciones más óptimas posibles, a partir del 1° de octubre del año en curso, la Dirección General de Finanzas Municipales pondrá en uso el formulario denominado HO- JA DECLARATORIA DE LA PROPIEDAD INMUEBLE, con el objeto de recabar la información necesaria y exacta de las propiedades inmuebles.

Se advierte a los contribuyentes que este formulario es de distribución completamente gratuita y se exigirá su declaratoria tanto en la Oficina Central como en los Sub- Tesoros de "Obrajes" y "El Alto", antes de proceder al pago del impuesto unificado.

La Paz, 30 de septiembre de 1974.

DIRECCION DE RELACIONES PUBLICAS

MOVIMIENTO NACIONALISTA REVOLUCIONARIO

COMANDO LABORAL

El Comando Laboral del Movimiento Nacionalista Re- volucionario, pone en conocimiento de la militancia del partido y la opinión pública, la siguiente Resolución aprobada en la mañana de hoy 30 de Septiembre de 1974.

RESOLUCION

CONSIDERANDO: Que el Primer Congreso Laboral del Movimiento Nacionalista Revolucionario, durante sus sesiones realizadas entre el 26 y 27 de Septiembre en curso, aprobó presentar a la XII ava. Convención Nacio- nal del partido, como Resolución del Sector Laboral, la postulación a la Jefatura del cc. Guillermo Fortún Suarez, así como las Subjefaturas de los cc. Juan Sanjines Ovando y Ernesto Clavijo:

Que en la Plenaria de la Convención, realizada durante la noche del día 29 de septiembre, el Presidium de la misma, procediendo en forma totalmente arbitraria y en contra de todas las normas estatutarias, se negó a aceptar la postulación presentada por el sector mayoritario del partido que, contaba además, con el apoyo del Comando Campesino Nacional y Departamental del partido del comando de Santa Cruz y el Congreso de La Juventud.

Que a pesar de haber sido presentado como candidato a la Jefatura Nacional, por otros importantes Comandos no laborales, como el de Santa Cruz y Cochabamba, el Presidium de la Convención, obviamente amañado, se negó a proceder a la elección correspondiente, descono- ciendo de hecho la existencia de dos postulantes.

Que contraviniendo todo procedimiento democrático y electoral y con la oposición del Comando Laboral y otras agrupaciones partidarias, procedió a la proclamación "por aclamación" no sólo del Sr. Ruben Julio, sino de las otras autoridades de dirección superior del partido;

Que esta situación determinó el retiro de muchas organizaciones territoriales y funcionales del partido y su traslado inmediato a la Plaza Garita de Lima, donde se comprobró la existencia de quorum, y se procedió a la elección de nuevas autoridades partidarias;

EN ASAMBLEA AMPLIADA RESUELVE

1.- Reconocer y ratificar la elección realizada en la víspera, en la garita de Lima en la persona del c. Guillermo Fortún Suárez como Jefe Nacional del M.N.R.

2.- Ratificar asimismo la elección de los compañeros Juan Sanjinés Ovando, Pedro Rivera Sánchez y Ernesto Clavijo, como Sub-Jefes

3.- Elegir a los siguientes compañeros en las carteras de: Secretario Ejecutivo Nacional: c. Jorge España Smith; Secretario General: c. Jorge Canedo Allende; Secretario de Organización: cc. Juan José Rivera y Manuel Barbery; Secretario Permanente: c. Víctor Peralta.

4.- Ratificar la elección como Secretario Ejecutivo Laboral realizada en el I Congreso Laboral, del c. Martirián Vásquez.

5.- Constituir el Comité Político Nacional, sobre la base de los 24 Jefes de agrupaciones sindicales y gremiales de carácter nacional.

6.- Reabrir el Primer Congreso Laboral, para que su mesa directiva tome el juramento de rigor a los nuevos ejecutivos nacionales.

7.- Pedir a todas las organizaciones de base a nivel nacional, pronunciarse apoyando la presente Resolución que precautela el nombre y la dignidad del partido.

8.- Felicitar a la clase trabajadora del Movimiento Nacionalista Revolucionario, lo mismo que a los cc. de las organizaciones territoriales que hicieron abandono de la Convención en defensa de los intereses del partido que pretendieron ser conculcados por un reducido grupo de la clase media y burguesía insatisfecha.

La Paz, Septiembre 30 de 1974

Firman: Comando Nacional Minero; Comando Nacional Ferroviario; Comando Nacional de Transportes Aéreos; Comando Nacional de Teléfonos y Luz y Fuerza; Coman- do Nacional de Fabriles; Comando Nacional de Cons- tructores; Comando Nacional de Periodistas; Comando Nacional de Profesionales; Comando Na- cional de Células Administrativas; Comando Nacional de Entidades Descentralizadas; Comando Nacional de Gas- tronómicos; Comando Nacional de Harineros;comando Nacional de Transportes; Célula de Choferes 1ro. de Mayo; Comando Ferroviario de Santa Cruz; Comando Ferroviario de Cochabamba; Celula de Municipales; Co- mando Nacional de Voceadores; Célula Nacional de No-Videntes; Comando de Rentistas Mineros; Comando Departamental de Santa Cruz; Comando Departamental de Cochabamba; miembros del Comando Departamental de Tarija; Sucre; Beni y Pando; Comando Nacional de la Juventud; Comando de la Juventud de Cochabamba; Oruro; Chuquisaca; Santa Cruz; Interventor Comando Regional de la Juventud del Beni; Comando de las Juventudes Mineras; Comando Nacional de Campesinos; Comandos Departamentales Campesinos de Santa Cruz, La Paz, Cliza, Quillacollo, Ucureña, Gran Chaco, Co- mandos Especiales de Achocalla, Caranavi, Milluni, Ma- tilde, Caracollo, Caupolicán, Morochata, Morococala, Catavi, Llallagua, Siglo XX, Uncía, Colquiri, Uyuni; Tupiza, Japo y Santa Fé, Yacuiba, Camiri, Valle Grande, San José de Chiquitos, Mutún, San Matías, La Gaiba; Comando Femenino del Beni, Comando Femenino de Santa Cruz; Comando Femenino de Camiri; representa- ciones campesinas de Loayza, Guaqui, Camacho, Inquisi- vi, Potosí, Sucre Miembros de la Célula Universitaria; miembros de la Avanzada Universitaria; miembros del Comando de la Antigua Militancia. Célula Minera Unifi- cada de Potosí, Célula Minera Consejo Central Sud y otras. Comando Reg. Juventud de Potosí.

Fdo. Juan Sanjinés Ovando
Sec. Ejecutivo Laboral

Fdo. Martirián Vásquez
Secretario Ejecutivo Laboral

Fdo. César Rodríguez
Presidente I Congreso Laboral

Fdo. Rufino Pinto
1er. Vice-Presidente I Congreso Laboral.

Fallecimientos

En la paz del Señor y confortado con los auxilios de la Santa Religión Católica, ha dejado de existir la que en vida fue esposa abnegada madre ejemplar.

Sra. Dña. CORINA REYNOLDS
vda. de AVILES
Q. E. P. D.

Myrna, Nela y Sonia, hijas; Mamerto Alvarez y Felix Leitón, hijos políticos, Juan Reynolds, Roberto Reynolds y Emma R. de Dulón, hermanos; Francisco Aviles, Simón Avilés, María Paz de Avilés y Julia A. de Urzede, hermanos políticos; nietos; sobrinos y demás familiares ruegan a sus amistades personas piadosas y en forma especial a los residentes potosinos, se dignen asistir a la misa de cuerpo presente y a la traslación de los restos mortales de la extinta al Comentario General el día de hoy martes 1° a horas 16 p.m.
El cortejo fúnebre partirá de la calle Andres Barragán N° 6008 (Barrio del Periodista Obrajes).
Será favor que comprometerá la eterna gratitud de la familia doliente.
Servicios CASA VALDIVIA C. Granero Tles. 25254 - 24290.

En la paz del Señor y confortado con los auxilios de la Santa Religión Católica, ha dejado de existir al que en vida fue.

Sr. VICENTE CALLISAYA MACHACA
Q. E. P. D.

Gregoria Segales de Callisaya, esposa, José Callisaya Segales y Primitiva Callisaya de Martinez, hijos, Ignacia Tintaya de Callisaya, Fernando Coronel, Manuel Martinez Gutierrez, hijos políticos Gumercindo Callisaya Machaca, Francisca Callisaya de Mendoza, hermanos, los demás sobrinos, primos y demás familiares ruegan a sus amistades personas piadosas en forma especial a los Jubilados del Banco Central de Bolivia, se dignen asistir a la misa de cuerpo presente el día jueves 3 del pte. a horas 15 p.m. y a la traslación de los restos mortales del extinto al Cementerio General a horas 16 p.m. (4 de la tarde).
El Cortejo fúnebre partirá de la calle Villamil de Rada N° 127.
Favor que comprometerá la gratitud de la familia doliente.
Servicios Funeraria Allaga Figueroa 773 Tls. 25676.

En la paz del señor y confortado con los auxilios de la Santa Religión Católica ha dejado de existir el que en vida fue ejemplar esposo y abnegado padre:

Sr. Don JULIO IPORRE SALAZAR
Q. E. P. D.

La esposa Calla Barriga de Iporre, los hijos, Juan Carlos, Freddy, Gualberto, Lourdes, Willy; los hijos políticos Lidia S. de Iporre, Vicky de Iporre; las madres políticas María vda. de Barriga, Petronila vda. de Salazar; los hermanos Dr. Nicolas S., Esperanza, Alejo, Guillermina y Martin Salazar (ausente); los hermanos políticos, nietos, primos, sobrinos y demás familia invitan a la misa de cuerpo presente y al traslado de los restos mortales del extinto al Cementerio General el día de hoy martes 1° de octubre a horas 15 (3 de la tarde).
El cortejo fúnebre partirá de la calle Chuquisaca esquina Unión.
Favor que agradecerá la familia doliente.
La Paz, octubre de 1974

En la paz del Señor y confortado con los auxilios de la Santa Religión Católica, ha dejado de existir la que en vida fue ejemplar y abnegada madre

Sra. EDUVIGES P. vda. de CASTRILLO
(Q.E.P.D.)

Cnl. DEAM. Fernando, Natty, Arturo, René, Hortencia, Ignacio, Matilde, hijos; Dora Peña, hermana; Martha, Felisa, Félix, Ofilia y Edith de Castrillo, hijos políticos; los nietos, sobrinos, demás familiares y personas piadosas en especial a los residentes de Luribay se dignen asistir a la traslación de los restos mortales al Cementerio General el día de hoy 1° de Octubre a horas 16,30 (cuatro y media).
El cortejo fúnebre partirá de la calle General Luis Lara 584 esq. Boquerón.
CASA SANTANDER Tels. 23663 - 23656 - 52313.

En la paz del Señor y confortada con los auxilios de la Santa Religión Católica, ha dejado de existir la que en vida fue abnegada y ejemplar madre.

Sra. JUANA PERALTA
Q. E. P. D.

Flora Peralta de Claure, Dres. Claudio y Anibal Peralta Silva, hijos; Jaime Claure, Isolina Cos de Peralta, Elsa Uria de Peralta, hijos políticos, los nietos sobrinos y demás familiares, ruegan a sus amistades, personas piadosas en forma especial al Colegio de Abogados, Federación de Maestros Urbanos Licao de Señoritas Francia, Maternologico 18 de Mayo, SIMRA, Colegio de Bioquimicos y Farmacia, Legión de Maria, Flor de Carmelo, se dignen asistir a la misa de cuerpo presente el día de hoy Martes 1° de Octubre a horas 10 a.m. y a la traslación de los restos mortales de la extinta al Cementario General a horas 11 a.m.
El cortejo fúnebre partirá de la calle Eduardo Sorzano esq. Diego de Peralta. Favor que comprometerá la eterna gratitud de la familia doliente.

Servicios Funeraria Allaga, Figueroa 773 Tle. 25676.

Sociales

REUNIONES

* Hoy al mediodía se realizará la recepción ofrecida por el Encargado de Negocios a.i. de la Embajada de la República Arabe de Egipto y la señora de Bishai en celebración del Día Nacional de su país.

*****

* En celebración del Día Nacional de la República China el Embajador de ese país y la señora de Tseng invitarán una recepción en su residencia el próximo 10 de octubre.

*****

* Los socios del Rotary Club de La Paz, se reunirán en una sesión almuerzo mañana miércoles a horas 12:15 en el Club Alemán. En la oportunidad disertará el señor David Mitchel, Gerente de la Cia. Boliviana de Electricidad.

PREMIERE

* El próximo jueves en función de noche en el Cine Universo se presentará la Premiere de Gala de la película "Un Violinista en el Tejado con los auspicios de la Junta de Desarrollo Social y la Embajada de Israel

COMPROMISO

* Con la visita de estilo se formalizó el compromiso matrimonial de la señorita Patricia Villagomez Paredes con el señor Juan Carlos Fortún M.

NACIMIENTO

* En la Clínica Tarnier ha nacido la primogénita de los esposos Bernardo Criales y Frida Vásquez de Criales.

Fallecimientos

En la paz del Señor y confortado con los auxilios de la Santa Religión ha dejado de existir al que en vida fue

ABEL BURGOA TORNERO
Q. D. D. G.

Alicia Andulce de Burgoa esposa; Hernán Raúl y Edgar Burgoa Andulce (Ausente) hijos; María Renée Monroy hija política; Osmán Burgoa Monroy nieto, Elvira Bultrón vda. de Andulce madre política; Fernando, Walter, Carmen Andulce, Luz Argandoña y Marcedes Jordán de Andulce, hermanos políticos Adelaida Klever vda. de Tornero, Arminda Burgoa vda. de Gonzales tias, primos sobrinos y demás familia, invitan a los Ex empleados de la C.N.S.S., Ministerio de Finanzas y Personal del Hotel Libertador, amigos y personas piadosas a la traslación de sus restos mortales al Cementerio General el día miércoles 2 de Octubre del pte. a hs. 11. El cortejo fúnebre partirá de la Av. Vásquez N° 653 Su asistencia comprometerá la gratitud de la familia doliente.

MISAS

AGRADECIMIENTO E INVITACION

La familia de la que en vida fue

Srta. SILVIA MACHICADO VELASCO
(Q.E.P.D.)

agradece profundamente a todos sus parientes, amigos y demás personas piadosas que hicieron llegar sus sentimientos de condolencia o invitan a la Misa que recordando el mes de su sensible fallecimiento se mandará a oficiar el dia de hoy martes a horas 19 en el templo de San Juan de Dios.
La familia doliente agradecerá su concurrencia.

La familia del que en vida, fue

FELIX NUÑEZ DEL PRADO

tiene a bien invitar a Ud. (s), al acto religioso que en conmemoración del 1er. año de su sensible fallecimiento se llevará a cabo, en la Basilica de San Francisco, el dia de hoy, a horas 11,30.
El duelo se despide en la puerta del Templo.

BEATRIZ DE LA VEGA de CAJIAS
(Q. D. D. G.)

Para conmemorar el sexto aniversario de su fallecimiento y por el eterno descanso de su alma, se oficiará una misa mañana 2 de octubre, a horas 12, en el Templo de la Inmaculada Concepción (Monticulo).
El esposo, los hijos, hermanos y demás parientes agradecerán de todo corazón a los amigos y personas piadosas que asistan a esta Santa Misa y que se les unan para rezar por el alma de la amada difunta.

Fallecimientos

En la paz del Señor y confortado con los auxilios de la Religión Católica y la Bendición Papal, ha dejado de existir el que en vida fue:

Don JOSE ZUAZO EYZAGUIRRE
Benemérito de la Patria
(Q.E.P.D.)

Graciela Precht de Zuazo, esposa; Rosario Zuazo v. de Otero y Gloria Zuazo Precht, hijas; Clemencia, María del Rosario, Jaime José, María Eugenia y José María, nietos; Mercedes Zuazo de Quintanilla y Estanislao Zuazo E. hermanos; Carmen Cuenca de Zuazo y Carmen Rosa Iturralde de Zuazo, hermanas políticas; los primos, sobrinos y demás familiares, participan su sensible fallecimiento y ruegan a sus parientes, amistades y en forma especial a los socios del Club de La Paz, Club Los Sargentos y camaradas de la Campaña del Chaco, se dignen asistir a la misa de cuerpo presente el dia de hoy martes 1° de octubre a horas 15,00 y a la traslación de sus restos mortales al Cementerio General a horas 16:00. El cortejo fúnebre partirá de la Calle Capitán Ravelo N° 2067.
Favor que reconocerá la familia doliente.

MINISTERIO DE EDUCACION Y CULTURA

COMUNICADO DE LA DIRECCION DISTRITAL DE EDUCACION URBANA

LA DIRECCION DISTRITAL DE EDUCACION URBANA, hace conocer a la opinión pública en general y al magisterio en particular, que el día de mañana MARTES 1° de Octubre, se cancelarán los haberes del mes de septiembre, a los maestros, personal administrativo y al personal de servicio que han desempeñado sus funciones durante el mes indicado.

La entrega de las papeletas correspondientes se realizará a partir de horas 14 y 30 en la Oficina del Departamento de Presupuestos.

La Paz, 30 de septiembre de 1974.

Prof. GERARDO ROJAS LUNA
DIRECTOR DISTRITAL DE EDUCACION URBANA

AGENDA FEMENINA

ASOCIACION DE MUJERES PROFESIONALES

Esta tarde a horas 18 se realizará la reunión mensual de la Asociación de Mujeres Profesionales Universitarias en su sede de la Av. Simón Bolivar.

CIRCULO DE MUJERES PERIODISTAS

Mañana a horas 15 se realizará una sesión-trabajo en la que se ultimarán detalles para la realización de la Mesa Redonda denominada "Mujer y Sociedad" que se efectuará los dias 14 y 15 de este mes en el Auditorium de la Asociación de Periodistas, como una adhesión de esta agrupación al Dia de la Mujer.

KERMESE INTERNACIONAL

El próximo sábado 5 y domingo 6 en la Casa Argentina se efectuará la Kermesse anual de la Asociación de Damas Diplomáticas y Extranjeras.

CICLO PREMATRIMONIAL

Esta tarde a horas 19 en la iglesia del Colegio San Calixto tendrá lugar la segunda charla del ciclo de conferencias sobre el matrimonio que se inició ayer. El P. Gabriel Codina S.J. disertará sobre el tema: "No renunciamos a la felicidad: ¿Se puede rehacer una vida?.

AMIGAS DEL LIBRO

Con carácter de urgencia se reunen hoy a horas 10:30 las socias de esta agrupación cultural.

HERMANDAD DEL SEÑOR DE LA SENTENCIA

Con el nuevo Directorio de esta entidad religiosa han sido designados como delegados ante la Rama Femenina los señores Carlos Santana y Anibal Bozo B.

CENTRO CULTURAL "20 DE OCTUBRE"

El Centro Cultural "20 de Octubre" renovará su Directorio en la Asamblea que se realizará mañana miércoles en su sede social de la calle Mexico N°. 1800.

ROTARY CLUB

La señora Gloria López de Abecia, esposa del Gobernador del Distrito 469, ha cursado invitaciones a la socias de esta institución para la V Mesa Redonda de la Rueda Interna del Rotary Club que se realizará el 12 y 13 de este mes en su sede de la Av. Arce esq. Montevideo.

ATENEO FEMENINO DE ESTUDIOS JURIDICOS - Y SOCIALES

Las socias de esta institución se reunen mañana a horas 18:30 en su local de costumbre, para tratar asuntos relacionados con la celebración del "Dia de la Mujer"

ENFERMERAS AUXILIARES

El pasado viernes en una ceremonia realizada en el Colegio Medico, fue posesionada la primera Mesa Directiva de la Asociación de Auxiliares de Enfermeria, presida por la señorita Carmen Mariaca A.

EXPOSICION

Ayer fue inaugurada la exposición de pelucas, casquetes y pestañas postizas realizada por las alumnas del Instituto Profesional de Belleza "Parfé", ubicado en la calle Sagárnaga 161, altos, a media cuadra de San Francisco.

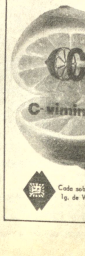

BODA EN SANTA CRUZ

El dia 21 de septiembre ppdo., en el templo de La Merced y con misa de Esponsales fue bendecido el enlace matrimonial de la señorita JENNY FLORES JUSTINIANO con el señor SERGIO JUSTINIANO VELASCO. Pasada la ceremonia, los padres de la novia, señor Pedro Flores Coimbra y señora Prudencia Justiniano de Flores, ofrecieron una recepción social en su domicilio particular

El dia de hoy cumple tres añitos la niñita JOHVANA ZUBIETA CALDERON, con este motivo sus padres ofrecerán un té infantil a sus pequeñas relaciones.

FLAMANTE PROFESIONAL

Recientemente en la ciudad de Oruro, rindió exámenes satisfactorios en la Facultad de Economia de la U.B.T.O., el Sr. ISMAEL SOTOMAYOR ORTIZ, optando el título de Lic. en ADMINISTRACION DE EMPRESAS, constituyendose en el primer profesional de su especialidad titulado en esa casa superior de estudios. El ciclo secundario los realizó en las ciudades de Tupiza y Oruro. Actualmente presta servicios en El Banco del Estado Agencia Oruro.

VIAJA BECADO

Viaja becado a la República Federal de Alemania el señor Enrique Mosceso Bravo, a proseguir sus estudios de Ingeniería Civil.

Santa Cruz 1°. de octubre -74.

CENTRO DE RESIDENTES CAPINOTEÑOS

Con motivo del LXVI ANIVERSARIO de la provincia se invita a todos los paisanos y simpatizantes a la gran cena bailable, que se realizará el dia viernes 4 de octubre a hrs. 19, en el local del "Hogar Austriaco" (Yanacocha esq. Potosi).

Adhesiones Tel. 68007

LA DIRECTIVA

MINISTERIO DE EDUCACION Y CULTURA

CONVOCATORIA

LA DIRECCION NACIONAL DE EDUCACION MUSICAL Y ARTISTICA, CONVOCA a Concurso de Méritos y Exámen de Competencia para el cargo de DIRECTOR DEL CONSERVATORIO NACIONAL DE MUSICA, a realizarse durante el mes de Noviembre del presente año, bajo las cláusulas siguientes:

1°.- Pueden postular ciudadanos bolivianos o extranjeros con residencia legal en el país, tener un mínimo de 33 años de edad y cinco años de servicios docentes en el ramo musical a nivel superior.

2°.- Los postulantes deberán presentar sus antecedentes profesionales organizados en un Expediente y un resumen en hoja aparte de su Curriculum Vitae en la Dirección Nacional de Educación Musical hasta el dia 10 de Noviembre del presente año.

3°.- Un plan mínimo de trabajo anual con proyecciones futuras acordes con la realidad nacional.

4°.- Los exámenes de oposición versarán sobre legislación administrativa y comprensiva general de música. Estos exámenes se realizarán entre el 18 y 25 de noviembre del año en curso.

5°.- Los interesados podrán obtener mayores informes en la Dirección Nacional de Educación Musical, a partir del 20 de septiembre del año en curso.

La Paz, septiembre de 1974.

Prof. Fernando Sanz Guerrero
SUPERVISOR NACIONAL DE EDUCACION MUSICAL Y ARTISTICA.

Prof. DAEM. José Cossio Maldonado
DIRECTOR NACIONAL DE EDUCACION MUSICAL Y ARTISTICA.

Prof. Julio Loayza Irahola
DIRECTOR GENERAL DE EDUCACION

DEPARTAMENTO DE RELACIONES PUBLICAS Y PRENSA

AVISOS ECONOMICOS

Revistas Libros

ACABAMOS DE RECIBIR

...NEAL ACADEMIA ES-...NOLA. ...lo Esbozo de una Nueva Gramá-...stica de la Lengua Española. ...S, AIMES FREYRE RICARDO ...de Poemas. Leyes de la Versi-...ficación Castellana. ...ERARIA MARQUEZ ...ación Años de Soledad. ...el PEQUEÑO LAROUSSE EN ...ISTOLOR. ...ANELLAS GUILLERMO ...Solicitor de Derecho Usual ...tratomos. ...ENDT ...de la Vida Amorosa en el Mundo ...Animal.

GISBERT Y CIA S.A.

...Librería - Papelería - Editorial ...Numercio 1270-80 ...casilla 195 ...La Paz.

Departamentos Habitaciones

...EPARTAMENTO GRAN-...E. Ofrezco $b. 2.400.oo ...Ref. Teléfono 21584 o calle ...astro Nº 1581 Buscar Sr. ...ascobar. Preferible en horas ...de la noche (R).

...ABITACION. Necesit una ...abitación en alquiler. Pre-...ferible en zona central. Ref. ...avaristo Valle Nº 156. ...reguntar por Sra. Angélica (R).

...ECESITO Pequeño ...departamento preferible en ...San Miguel Teléfono 27756 (R)

...NTICRETICO NECESITO ...Departamento Céntrico de 2 ...ormitorios para 3 personas ...ayores. Referencias teléfo-...no 82709. (R).

...OMPRO Departamento ...orizontal avenida Arce, 6 de ...gosto. Referencias teléfono ...2331. (27-2/51840).

...OTEL ATLANTIC Avenida ...rmenia 521 teléfono 23342. ...Habitaciones Individuales ...s. 20.000 Delegación Con-...incional. (11 Sep. al 11 ...Oct.)

...NTICRETICO, necesito ...ieza amplia, cocina y baño, ...referible zona central. ...eferencias teléfono 53517 ...ra. Valdez (R)

...MATRIMONIO SOLO ...ecesita departamento ...ompleto, llamar a teléfono ...366 o 42703 horas de ...icina. (R)

...EPARTAMENTO EN ...LQUILER Dos dormitorios ...dependencias $b. 3.000 Max ...aredes, Yanacocha 441. Of. ...2, teléfono 52580. (1/51978).

...ARVAJAL Yanacocha 448.- ...el. 54862.- Departamentos, ...nticrético calle Indaburo, ...illa Fátima anticrético tres ...ormitorios, dependencias ...0.000. Departamento ...ontrato mixto calle Quiroga ...erca Busch entrega in-...ediata, Departamento Av. ...lanco Kapac vacio an-...crético, Casa junto an-...crético Seguencoma alto. ...tros departamentos dis-...intas zonas. (1°-2).

...ARVAJAL Yanacocha 448.- ...asas, departamentos, ha-...itaciones necesito para ...olocación inmediata al-...uiler, anticrético, venta ...ropietarios no pagan ...omisión. (1°-2).

NECESITO departamento pequeño. Pago hasta $b. 800.oo. Ref. Teléfono 63896. (R).

MATRIMONIO SOLO Necesita urgente departamento pequeño en anticrético $b. 60.000, ofertas teléfono 52580, Yanacocha 441, Oficina 12. (1/51978).

CARVAJAL Yanacocha 448. Departamento anticrético Obrajes tres dormitorios dependencias, entrega inmediata. (1°-2).

CARVAJAL Yanacocha 448. Tel. 54862.- Dos habitaciones Quintanilla Zuazo, anticrático vacía otras habitaciones distintas zonas. (1°-2).

SOPOCACHI Alquilamos dormitorio soleado é independiente. Pensión ropa lavada teléfono 28079 (30-8/51965)

Profesores Academias

ENSEÑANZA Garantizada matemáticas todo nivel. Teléfono 41697 - 27029. (29-6/51962).

MATEMATICAS FISICA QUIMICA Todo nivel teléfono 21477 (27-10/7)

..SE OFRECE servicios de traducción inglés-español. Referencias 50110 (23-29/51682)

ALEMAN Se da clases a domicilio (todo nivel) teléfono 29616. (1-2/51972).

Empleados

JOVEN, estudiante de contabilidad desearía trabajar como auxiliar en el ramo, llamar al teléfono 24267. (R)

SE NECESITA Urgente liquidador. Agencia Despachadora de Aduanas. Edificio Asbún. Calle Yanacocha 300, Of. 11. (1-3/51976).

JOVEN, bachiller desea trabajar en cualquier actividad, llamar teléfono 41920 de horas 15:30 a 18:30. (R)

URGENTE Necesito cocinera para Irpavi teléfono 82848 (R)

NECESITO Empleada doméstica final Irpavi, calle 10 N° 777, teléfono 83009. (1-3/T.)

Propiedades Terrenos

VENDO TERRENO ACHUMANI 282 mts. teléfono 26748. (R).

CARVAJAL Yanacocha 448. Tel. 54862.- Vende lotes Bosque Bolognia 418 mts. excelente ubicación. Lote ciudad Cochabamba Av. Blanco Galindo - Quillacollo cercado, 900 mts., con agua, excelente ubicación. (1°-2).

CARVAJAL Yanacocha 448. Vende lotes Calacoto, Seguencoma, Alto Obrajes, Sopocachi, Villas Fátima, San Antonio, Copacabana, Alto La Paz, otros distintas zonas. (1°-2).

COMPRO TERRENO, en Irpavi, preferentemente primeras calles zona del cerro. Ref. teléfono 82848.

A PRIMERA OFERTA, véndese terreno en Urbanización LA CHIMBA Cochabamba, teléfono 23979. (R)

Máquinas

MAQUINAS DE ESCRIBIR Vendo. Comercio 994, Oficina 6. (1-4/51975).

Técnicos

REPARAMOS Radios, televisores a domicilio con garantía, Tel. 40226. (1-4/51970).

PLOMERO Se hacen Instalaciones y Reparaciones teléfono 54306 (30-10/51967)

PINTOR ALBAÑILERIA ;Teléfono 60208 (30-4/51966)

ELECTRICISTA Reparaciones, teléfono 41585. (1-6/51969).

PASCUAL Pintor de interiores y exteriores Llamar al teléfono 62307 (5 Sep. al 12 de Oct.).

REPARAMOS Refrigeradores, cocinas, lavadoras, toda marca. Teléfono 60166. (1/10/T).

PINTOR, pintura, planificado, revestimientos, empapelados, precios económicos. Llamar teléfono 62450.(25-1o.T)

REPARAMOS TELEVISORES RADIOS A domicilio con garantía teléfono 62529 (30-2 T

Restaurant Bares

PENSION FAMILIAR Restaurant "ILLIMANI" recibe pensionistas. Atención de desayuno, almuerzo, cena y platos a la carta. Atendido por su propietaria. (R).

Casas

CARVAJAL Yanacocha 448.- Vende casa Obrajes dos departamentos nuevos por estrenar vacía, ocasión, calle 10. (1°-2).

CARVAJAL Yanacocha 448. Vende casas, Av. Kennedy cerca Estación entrega vacía lugar comercial. Casa Collasuyo. Otra casa calle Beni entrega vacía otras casas, desde 60.000 hasta 1.800.000, solicite datos. (1°-2).

CARVAJAL Yanacocha 448. Vende casas Av. Ecuador dos departamentos independientes, entrega vacía inmediata. (1°-2).

CARVAJAL Yanacocha 448.- Tel. 54862.- Vende casa Calacoto Av. Los Sauces departamento confortable, cuatro dormitorios, dependencias, amplio jardín garaje, teléfono, ext. 1.000 mts., amplias facilidades motivo viaje, o anticrético, ocasión. (1°-2).

OCASION VENDO CASA 3 dormitorios, dependencias, garaje, zona El Alto Plan 175, $b. 130.000.- Yanacocha 441, Oficina 12, teléfono 52580. (1/51978).

Orquestas

ORQUESTA Los Pequeninos. Teléfono 56556 - 65343 (28-28 Oct./T)

ORQUESTA "I.M." Garantía y calidad. Teléfono 21141. (1-3/51968).

ORQUESTA, para sus fiestas, teléfono 53220(19-2/51577)

ORQUESTA, "Copacabana", teléfonos 65955-60788 (10-13/Oct/51224)

Vehículos

COMPRO CASA Tres dormitorios dependencias, Preferible San Miguel, Obrajes Sopocachi bajo. Ofertas señora Gutiérrez teléfono 23912. Tardes. (28-30/41816).

DE OCASION Vendo casa llena de sol. Consta de 7 piezas agua y baño. Referencias Gallardo y Claudio Acosta 985. Arriba Buenos Aires. (29-30/51959).

URGENTE, necesito casa o departamento en anticrético dos dormitorios, preferentemente en Sopocachi. Ref. teléfono 53376. (R.)

OFREZCO $bs. 4.000 por casita o departamento independiente con 3 dormitorios en alquiler. Referencias 40159 (28-10/R)

Ofertas especiales

SE VENDE CATRES ORTOPEDICOS MARCA "SIMMONS" Americano Referencias Calle Pisagua N°. 36 lado 696 ver de horas 11 a 14,30 (R).

VENDO Maquinaria fabricación fideos. Referencias Nataniel Aguirre 7050 Casilla 189 COCHABAMBA (24-1°./8485)

Muebles

URGENTE, vendo muebles enseres ropa artefactos eléctricos, José Carrasco 1.400 esquina Busch 1718.(26-1a/51820)

VENDO A PLAZOS Living, comedor, dormitorio. En Fórmica Juan de la Riva 1419 teléfono 65836.(28-3/51850)

VENDO Juego enchapado de dormitorio, piezas sueltas. Ref. teléfono 50130. (1/51974).

Teléfonos

SE VENDE teléfono profesional. Ref.: Tel. 52580. (1-2/51971).

CARVAJAL Yanacocha 448.- Teléfonos particular instalado Av. Pando 20 Octubre alquilo otras zonas más. (1°-2).

Varios

TRANFIERO OFICINA en Plaza Murillo. Vendo cocina a gas con gárrafa, mesa de marfilina y radio - tocadiscos, Ref. teléfonos 29393 ó 40104 (R)

CARNET DE IDENTIDAD 24 horas, Pasaportes 48 horas. La Nacional, Colón esquina Ballivián. (1-2/51977).

CERTIFICADO ALODIAL, Titulación treintenaria. La Nacional, Colón esquina Ballivián. (1-2/51977).

BACHILLERES PROMOCION 74 Trámites título de Bachiller. Inscripciones exámenes ingreso UMSA. La Nacional, Colón esquina Ballivián. (1-2/51977).

PASAPORTES 48 horas. La Nacional, Colón esquina Ballivián (1-2/51977).

BACHILLERES Promoción 74. Inscripciones UMSA exámenes de Ingreso. La Nacional, Colón esquina Ballivián. (1-2/51977).

ALQUILER, tienda, trastienda, Obrajes o Calacoto. Referencias teléfono 53517 Sra. Valdez. (R)

PESOS $b. 20.000 con buena garantía, necesito. Comercial Velocidad. Casimiro Corrales 1089. (1-2/51973).

CARVAJAL Yanacocha 448.- Dinero presto desde 5.000 hasta 100.000 sobre prmera hipoteca asimismo necesito distintas simas sobre títulos saneados, capitalistas no pagan comisión. Reserva. (1°-2).

COCHABAMBA

SANTA CRUZ por motivo de viaje vendo hermoso lote de 560 m2., ubicado en Urbanización "LOS TAJIBOS" (Equipetrol) Referencias teléfono 8040 Cochabamba. (24-30/8487)

RESIDENCIAL MADRID Ofrece habitaciones confortables, a precios módicos, en zona comercial de la Avenida Aroma. Dirección Calle Junín 6723 (al lado de la Flota Continental). R.

Santa Cruz

EN SANTA CRUZ Vendo soya al por mayor. Ref.: Telf. 2-5288. (1-7/9539).

Israel ofrecerá pronto nuevas ofertas de paz

..TEL AVIV, 30 (AP) - El Primer Ministro Yitzhak Rabin declaró que Israel prepara nuevas ofertas de paz para presentarlas durante la próxima visita del Secretario de Estado norteamericano Henry Kissinger pero aseguró que los guerrilleros palestinos tratarán probablemente de impedir cualquier negociación.

Rabin dijo anoche en reunión del Partido Laborista que Israel hará "proposiciones concretas" para un acuerdo de paz interino cuando Kissinger visite la región el mes próximo.

Dijo que su gobierno está dispuesto a negociar fronteras nuevas y permanentes, pero subrayó que cualquier acuerdo tendría que incluir el reconocimiento del estado judío por las naciones árabes.

El Primer Ministro dijo que ni Egipto ni Siria han violado seriamente el acuerdo negociado por Kissinger, pero afirmó que solo Egipto se ha adherido al "espíritu del acuerdo".

Señaló los esfuerzos egipcios por reabrir el Canal de Suez y reconstruir las ciudades del canal dañadas por las guerras, y acusó a Siria de violar el pacto al no devolver civiles a Kuneitra, capital de las alturas del Golán, demolida por los israelíes antes de ser devuelta a Siria en mayo.

El gobierno israelí anunció ayer por otra parte que el general Rehavam Zeevi, que fue jefe de un grupo terrorista israelí, estaría a cargo de las actividades antiguerrilleras.

Zeevi, de 48 años, fue jefe del grupo clandestino Palmach que luchó en la década de 1940 en Palestina contra británicos y árabes. Dirigió el frente jordano en la de 1960 y es partidario de atacar a los ... guerrilleros palestinos en el Líbano y Siria.

Por otra parte que el ... fútbol americano esta noche en la capital.

Ford pidió también ... Vicepresidente designado Nelson Rockefeller, que reemplace en una gira por ... y California, donde ... pronunciar varios discursos.

Se espera que la primera dama ... permanezca en el hospital por lo menos durante 10 días, funcionarios de la Casa Blanca afirman que es dudoso que el presidente salga de Washington durante ese período.

Cuando entraba anoche al hospital naval de Bethesda para visitar a su esposa, el presidente fue consultado sobre sus planes de campaña política.

"No hemos mirado más allá de la próxima semana", respondió.

Preguntado sobre una ... en el sentido de que la enfermedad de su esposa lo ha hecho reconsiderar los planes que tenía en principio para ser candidato a la presidencia en 1976. La respuesta fue idéntica: "No hemos pensado más allá de la próxima semana".

Salud de Betty Ford afectará política de Estados Unidos

..WASHINGTON, 30 (AP) - La lucha de Betty Ford contra el cáncer plantea una interrogante a los planes políticos futuros e inmediatos del Presidente Gerald Ford.

Poco después que la primera dama fue sometida a una operación para extirpar un pecho, el presidente ordenó a sus ayudantes reducir su programa de apariciones públicas para la próxima semana.

Se canceló su proyectada participación en ceremonias en la catedral de Washington ayer. Tampoco asistirá, como se había previsto, a un partido de fútbol americano esta noche en la capital.

Ford pidió también ... Vicepresidente designado Nelson Rockefeller, que reemplace en una gira por ... y California, donde ... pronunciar varios discursos.

Se espera que la primera dama ... permanezca en el hospital por lo menos durante 10 días, funcionarios de la Casa Blanca afirman que es dudoso que el presidente salga de Washington durante ese período.

A EMPRESAS INTERESADAS EN MERCADO COLOMBIANO

Solicitamos a las empresas que deseen vincularse al mercado Colombiano o necesiten efectuar gestiones ante el Gobierno o entidades particulares, tales como cobranzas, estudio de mercadeo, publicidad, consecución de representantes o distribuidores, etc., dirigirse a Coran de Colombia Apartado número 16923 Bogotá D.E.

LICITACIONES * REMATES * CITACIONES * CONVOCATORIAS * LLAMAMIENTOS A PROPUESTA

COMITE DE OBRAS PUBLICAS DE SANTA CRUZ

COMUNICADO

..Habiéndose efectuado un addendo a los pliegos de especificaciones de los Proyectos Agro-industriales, comunicamos a los interesados, que se ha ampliado el plazo de presentación de propuestas para la instalación de Plantas Agro-industriales, bajo el "SISTEMA DE LLAVE EN MANO", en las siguientes Licitaciones:

Convocatoria N° 17-74. Segundo llamado. Instalación de una Planta de Molino de Maíz y Harina Gelatinizada en "Mairana", Provincia Florida, hasta horas 17:00 del día 8 de noviembre de 1974.

Convocatoria N° 19-74. Segundo llamado. Instalación de un Centro de Acopio de Granos en "Mairana", Provincia Florida, hasta horas 17:00 del día 8 de noviembre de 1974.

Convocatoria N° 29-74. Segundo llamado. Centro de Acopio y Planta Industrializadora de Tomate en "Comarapa", Provincia Manuel Ma. Caballero, hasta horas 17:00 del día 15 de noviembre de 1974.

Convocatoria N° 32-74. Segundo llamado. Planta de Empaque de Frutos Tropicales en "Warnes", Provincia del mismo nombre, hasta horas 17:00 del día 15 de noviembre de 1974.

Convocatoria N°35-74. Segundo llamado. Planta de Enlatados de Piña y Palmito en "Warnes", Provincia del mismo nombre, hasta horas 17:00 del día 29 de noviembre de 1974.

Los interesados y quienes hubiesen adquirido el pliego de especificaciones de estas Convocatorias, pueden retirar el addendo sin costo alguno, en la Sección Caja del Comité, calle La Paz esq. Warnes, o en nuestras oficinas de la ciudad de La Paz, calle Loayza N° 250, Edificio Castilla, Octavo Piso, Oficina N° 807.

Santa Cruz, 26 de septiembre de 1974

NOTIFICACION A ANA MARIA DE FERNANDEZ y ALBERTO CANEDO

Edicto

La Dra. Dora Villarroel de Lira, Juez Tercero de Instrucción en lo Civil de la Capital, etc.

HACE SABER: al público en general Que: dentro del juicio ejecutivo seguido por el BANCO DEL ESTADO contra ANA MARIA DE FERNANDEZ y ALBERTO CANEDO DE GRANJA CANEDO, sobre cobro de pesos ($b. 10.000.-), se ha dispuesto lo que a continuación se transcribe:

MEMORIAL DE FOJAS ONCE.- Señor Juez Instructor 3°. en lo Civil.- Pide se cite de remate con los diez días del encargado para ambos deudores.- Otrosí.- Edicto.- Leonardo Lizón A., por el BANCO DEL ESTADO, en el juicio ejecutivo seguido contra Ana María de Fernandez y Alberto Canedo, sobre cobro de pesos, a Ud. respetuosamente digo:- En fecha 25 de julio de 1974, se ha notificado mediante edictos publicados en la prensa local, a la Sra. Ana María de Fernandez con la demanda, auto de solvendo. etc. y en fecha 16 de septiembre de 1974, se ha notificado al girador Sr. Alberto Canedo de Granja Canedo con la ampliación de demanda, auto respectivo según consta por la diligencia de fs. 6 vta. por lo que solicito a Ud. Dra. se sirva citar de remate con los diez días del encargado para ambos deudores de acuerdo a Ley.- Otrosí.- En vista de que la demanda se sigue contra la principal deudora por edictos solicito se notifique con el memorial y decreto presente mediante edictos para la Sra. Ana María de Fernandez y seguir el trámite en forma correcta.- Será Justicia, etc.- La Paz 19 de septiembre de 1974.- Firma.- Juan Mendieta.- abogado.- Firma.- Leonardo Lizón A.- por el Poder que rola del Estado.- DECRETO QUE LE SIGUE:- Sello del Juzgado.- A 20 de septiembre de 1974.- Cítese de remate a los ejecutados con los diez días del encargado.- Al Otrosí.- Notifíquese mediante edictos publicados en la prensa local.- Firma.- Dra. Dora Villarroel de Lira.- Juez del Juzgado 3°. de Instrucción en lo Civil.- Firma.- Martha Michel Cortez.- Actuaria del Juzgado 3°. de Instrucción en lo Civil.-

Es librado en la ciudad de La Paz, a los veintisiete días del mes de septiembre de mil novecientos setenta y cuatro años. P.O. del Sr. J. 3°. de 1. en lo C.

Pinochet lamentó la muerte de Pra

..SANTIAGO DE CHILE (AP) - El general Augusto Pinochet, presidente de la Junta Militar, dijo que "lamento mucho, lamento enormemente, lo ocurrido". La muerte del general retirado Carlos Prats en un atentado terrorista perpetrado esta mañana con una bomba fue drogada en Buenos Aires.

Prats murió junto con su esposa al estallar un artefacto explosivo bajo su automóvil en Buenos Aires.

El Ministro Secretario General de la Junta, coronel Pedro Ewing, dijo a los periodistas que fue informado oficialmente a las cuatro y media de la madrugada, y que Pinochet recibió la información minutos después.

Ewing dijo que Pinochet "lamento mucho, lamento enormemente, lo ocurrido", y condenó el asesinato de elementos extremistas, "de donde vengan".

Ewing afirmó que el gobierno "no tiene esta clase de violencia y lo condena enérgicamente". Agregó que el nuevo crimen del general Prats y su esposa crea un clima de terror que atenta contra el tremismo internacionalmente justificado, y que medidas de seguridad y que el gobierno ha adoptado seguirá adoptando para la seguridad y resguardo de la vida de todos los habitantes de Chile".

COMITE DEPARTAMENTAL DE DESARROLLO Y OBRAS PUBLICAS DE POTOSI

3a. CONVOCATORIA A PROPUESTAS (A)
No. 02/74

Por resolución del Consejo Consultivo y de Control y, en vista de haberse declarado DESIERTA la Segunda Convocatoria, la Presidencia del Comité, convoca a las Firmas Importadoras legalmente establecidas en el país, para la provisión del siguiente equipo:

4 UNIDADES TRACTORES A ORUGA

Las propuestas deben presentarse en la Secretaría General del Comité de Desarrollo de Potosí, a partir de la fecha hasta las 17,30 horas del lunes 21 de octubre del año en curso, en sobre debidamente lacrado conteniendo las formalidades de ley, bajo el siguiente rótulo:

"PROPUESTA CONVOCATORIA 02/74 (A)
TRACTORES COMITE DESARROLLO POTOSI"

Los pliegos de especificaciones generales y técnicas, pueden ser recogidos de las oficinas de la Secretaría General del Comité, calle Bustillos 2o. piso en Potosí, o en las oficinas de la ciudad de La Paz, calle Guerrilleros Lanza No. 1146. Previo pago de $b. 50.oo.

Potosí, octubre de 1974

Cap. Ing. Jorge Patiño Aramayo
PRESIDENTE.

COMITE DEPARTAMENTAL DE DESARROLLO Y OBRAS PUBLICAS DE POTOSI

3a. CONVOCATORIA A PROPUESTAS
No. 02/74

Por resolución del Consejo Consultivo y de Control y, en vista de haberse declarado DESIERTA la Segunda Convocatoria, la Presidencia del Comité, convoca a las Firmas Importadoras legalmente establecidas en el país, para la provisión del siguiente equipo:

1 UN COMPRESOR 250 CFM - 100 PSI, ACCIONADA POR MOTOR A GASOLINA Y/O DIESEL.

Las propuestas deben presentarse en la Secretaría General del Comité de Desarrollo de Potosí, a partir de la fecha hasta las 17,30 horas del lunes 21 de octubre del año en curso, en sobre debidamente lacrado, conteniendo todas las formalidades de ley, bajo el siguiente rótulo:

PROPUESTA CONVOCATORIA 02/74
COMPRESOR. COMITE DESARROLLO POTOSI.

Los pliegos y especificaciones generales, pueden ser recogidos de las oficinas de la Secretaría General del Comité, calle Bustillos 2o. piso en Potosí, o en las oficinas de la ciudad de La Paz, calle Guerrilleros Lanza No. 1146. Previo pago de $b. 50.oo.

Potosí, octubre de 1974
Cap. Ing. Jorge Patiño Aramayo.
PRESIDENTE

CONVOCATORIA A PROPUESTAS PARA LA ADMINISTRACION DEL CLUB SOCIAL TARIJA

Se invita a las personas privadas y jurídicas a presentar propuestas para la administración y conservación integral de las dependencias del Club Social de Tarija, que comprende:

1.- Comedor y Cocina
2.- Bar y cantina
3.- Salas de juego
4.- Dormitorios para alojamiento
5.- Salones de baile y terrazas.

La administración de la Sede Social del Club será de acuerdo a los estatutos y normas dictadas por el directorio de la institución. Los interesados podrán obtener mayor información en la Secretaría del Club Social en su sede de la Plaza Luis de Fuentes.

Las propuestas serán presentadas en sobre cerrado y lacrado hasta hasta 18.00 del día 22 de octubre de 1974 en la Secretaría del Club.

Tarija, 24 de Septiembre de 1974.

EL DIRECTORIO
CLUB SOCIAL "TARIJA"

Ing. Jorge Vito Blacud
PRESIDENTE

Dr. Oriel Ortíz
SECRETARIO GRAL.

COMITE DEPARTAMENTAL DE DESARROLLO Y OBRAS PUBLICAS DE POTOSI

3a. CONVOCATORIA A PROPUESTAS
No. 02/74

Por resolución del Consejo Consultivo y de Control y, en vista de haberse declarado DESIERTA la Segunda Convocatoria, la Presidencia del Comité, convoca a las Firmas Importadoras legalmente establecidas en el país, para la provisión del siguiente equipo:

1 UNIDAD RODILLO APISONADOR "PATA DE CABRA"
1 UNIDAD RODILLO NEUMATICO

Las propuestas deben presentarse en la Secretaría General del Comité de Desarrollo de Potosí, a partir de la fecha hasta las 17,30 horas del lunes 21 de octubre del año en curso, en sobre debidamente lacrado, conteniendo todas las formalidades de ley, bajo el siguiente rótulo:

"PROPUESTA CONVOCATORIA 02/74 "RODILLOS
COMITE DESARROLLO POTOSI".

Los pliegos de especificaciones generales y técnicas, pueden ser recogidos de las oficinas de la Secretaría General del Comité, calle Bustillos 2o. piso en Potosí, o en las oficinas de la ciudad de La Paz, calle Guerrilleros Lanza No. 1146. Previo pago de $b. 50.oo.

Potosí, octubre de 1974
Cap. Ing. Jorge Patiño Aramayo.
PRESIDENTE.

AGENDA

PRESENCIA Av. Mariscal Santa Cruz. Edif. Esperanza CENTRAL: Tel. 80860, 51125 y 52141 GERENCIA: Tel. 52172. PUBLICIDAD: Tel. 52128. REDACTION: Tel. 1290. Casilla 5495. Cable Postal 5495.

FARMACIAS DE TURNO

DEL 28 DE SEPTIEMBRE AL 5 DE OCTUBRE

SANTA ANA Dra. Ruth Nogales Colón N° 479 Tel. 29420 SANTA ROSA Dra. Adriana Monge Zolio flores - Río Bamba Tel. 27083 CRUZ DE ORO Dr. José Tejada Los Andes N° 1013. Tel. 30183 SAAVEDRA Dr. Luis Aranz Av. Saavedra N° 2204 Tel. 25163 VENUS Dra. Ayde Villarreal Villa Copacabana - San Antonio 4 DE AGOSTO Dr. Luis Flores Av. Villazón N° 474 Tel. 22630 LA SAMARITANA Dra. Rebeca Monterrey Av. Quintanilla Sazoo N° 123 Tel. 21762

FARMACIAS DE TURNO PERMANENTE

OBRAJES, Plaza Franz Tamayo Tel. 82981. Obrajes. SAN CARLOS, Av. Hospitales 26 Tel. 20223 Villa Victoria. VERA CRUZ, Av. Antofagasta No. 10 Tel. 30167 Alto de La Paz. CRISTO REY, General Lanza 2110 Tel. 27534 Sopocachi Alto.

TELEFONOS DE URGENCIA

BOMBEROS 119. ASISTENCIA PUBLICA 118-22111. RADIO PATRULLA 110. TRANSITO 26183. SAMAPA 26626-26548. ENERGIA 54327. TELEFONOS (NUEVOS NUMEROS) 125. INFORMACIONES 104. SECRETARIA HORA 117. LARGA DISTANCIA-EXTERIOR 53907-09. INTERIOR 26462-65. HOSPITAL DE CLINICAS CENTRAL 22821. 22872. ANSANA 59333-59310.

FLOTAS

TRANS-SERVICE LTDA. Alto de la Alianza N°. 737 Tel. 43154.- TRANSPORTES "EL CHAPACO" Choquehuara 568 Tel. 82258.- TRANSPORTES UNIVERSO, Av. Montes 630 Tel. 42831.- TRANSPORTES SAMA, Murillo esq. Graneros Tel. 24462.- TRANSPORTES PULIMAN BOLIVIA.- Plaza Alonso de Mendoza, teléfono 52850-52603.- ANDINO, Loayza Nº 367 Tel. 20471.- REMEZO, Av. Saavedra 148 Tel. 28561.- CONTINENTAL, Av. Montes 673 Tel. 29061.- COPACABANA, Av. Montes 629 Tel. 29077. 40461.- LAURO, Av. Camacho 1223 Tel. 25677.- TRANSPORTES PILCOMAYO, Figueroa esq. Tiquina Tel. 22677.- ALIAGA, Av. Montes 780 Tel. 26376.- URUS, Bcmo. 194 Tel. 50768.- TRANSPORTES SAN CRISTOBAL, Plaza Alexander 190 Tel. 27775-1005.- FLOTA YUNGUEÑA, calle Cordoba No. 1577 Tel. 42961.- TRANSPORTES TARIJA, Tiquina 37 Tel. 28911.- TRANSPORTES VICTORIA, Emilio Calderón 563 (Gran Poder) Tel. 56508.- TRANSPORTES ABAROA, Plaza Alonso de Mendoza 242 Tel. 27096.- MICROBUSES KIRQUINCHO, Bcmo 108 Tel. 54612.- TRANSPORTES MOTO MENDEZ, Chuquisaca 626 Tel. 29031.- TRANSPORTES TUNARI, calle Bcmo No. 108 Tel. 40375.- TRANSPORTES MANCO KAPAC, calle Tumusla 870 (Hotel Tumusla).- "DORADO ORIENTE", Pullman de lujo calle Bcmo 108 Tel. 40373.- TRANSPORTES RIVEROS, (a Copacabana) Av. Montes 660 Tel. 28984.- EXPRESO PANAMERICANO LTDA., Servicio: Potosí Sucre- Villazón. Dirección calle Bcmo No. 107 teléfono 20803.

EMPRESAS AEREAS

LLOYD AEREO BOLIVIANO, Tels. 54649- 53132- 51769- 51135- 51163- 20935.- LUTHANSA, Tels. 29032- 25760- 50609- 50608.- AEROPUERTO, Tel. 50151.- AEROLINEAS ARGENTINAS, Tel. 50792.- AVIANCA, Tels. 52095- 50087.- AIR FRANCE, Tel. 53746.- LAN, Tel. 28536.- KLM, Tel. 52835.- SWISSAIR, Tel. 28924.- PANAM, Tels. 54117- 41463.- BOA, Tel. 56107.- VARIG, Tel. 21450.- ECUATORIANA, Tel. 24472.- IBERIA, Tels. 20276- 24356.- ALITALIA, Tel. 23494.- B.O.A.C., Tel. 50541.- CANADIAN PACIFIC, Tel. 50541.- SOUTH AFRICAN AIRL., Tel. 23543.- BRITISH CALEDONIAN, Tel. 3547.

BRANUET INTERNATIONAL

VENTAS-INFORMES, Tels. 21100- 21105.- AEROPUERTO, Tel. 27303.- CARGA, Tels. 29555- 29612.- ESTACION CENTRAL, Tels. 52510- 510.- ESTACION GUAQUI, Tel. 882.

JE CAMPERO Tel. 23333
nee, Tanda y Noche ¡Si ! gueña se fué, pero... ahora el niño. EL BEBE QUE DEJO LA CIGUEÑA nee 9.00, 5.50, Tanda y e 11.00, 6.00

JULIO Tel. 22191
née, Tanda y Noche cisco de Asís el joven que revolucionó la Iglesia de su tiempo y predicó la verdadera pobreza de Cristo HERMANO SOL, HERMANO LUNA Además Noticiero ESPAÑOL NODO. Matinée 10.00, 12.00, Tanda y Noche 12.00, 15.00

UNIVERSO Tel. 12660
Matinée LA BATALLA POR EL PLANETA DE LOS SIMIOS. Tanda y Noche VIAJE SIN RE-

PROXIMO SENSACIONAL ESTRENO
CINE "SCALA"

PROXIMOS GRANDES ESTRENOS: BOING BOING
REGLAS DEL FUEGO - TERRON DE AZUCAR
EL BOXEADOR REY MAO...

HOY SOBERBIO ESTRENO HOY
Cine "PRINCESA"

PROGRAMACION DEL DIA MARTES 1°. DE OCTUBRE DE 1974

18.45 CHARLES CHAPLIN
19.10 OSO YOGUI
19.30 PANORAMA FRANCES
19.48 PICAPIEDRAS
20.18 DEPORTIVO 7
20.43 TELENOTICIOSO BOLIVIANO
21.13 PATRULLA JUVENIL
22.09 SOMBRAS TENEBROSAS
22.31 CIERRE EMISION

TORNO. Matinée 6.00, Tanda y Noche 7.00

TESLA Tel. 53983
Matinée, Tanda y Noche NUESTROS AÑOS FELICES. Matinée 9.00, 7.00, Tanda y Noche 11.00

PRINCESA Tel. 51821
Matinée, Tanda y Noche CORRUPCION EN LA CARCEL. Matinée, Tanda y Noche 6.00, 5.00, 4.00

SCALA Tel. 23535
Matinée, Tanda y Noche LA PRISIONERA. Prohibida para menores de 18 años. Noticioso EL MUNDO AL INSTANTE. Matinée 7.00, 9.00, Tanda y Noche 9.00, 11.00

LAPAZ Tel. 53812
Matinée, Tanda y Noche LA CIGUEÑA DEJO TU HIJO VIVIRA. Prohibida para menores de 16 años. Noticioso EL MUNDO AL INSTANTE. Matinée 7.00, 9.00, Tanda y Noche 9.00, 11.00

6 DE AGOSTO Tel. 23829
Matinée, Tanda y Noche Segunda Semana (Sólo para mayores de 18 años) QUE LE HAN HECHO A SOLANGE? Actualidades Mundiales N° 37 (estreno) Matinée Platea 7.00, Mezzanine 9.00, Tanda y Noche Platea 9.00, Mezzanine 11.00

PARIS Tel. 29761
Matinée, Tanda y Noche EL FACTOR NEPTUNO. Matinée Mezzanine 9.00, Platea 7.00, Tanda y Noche Mezzanine 11.00, Platea 9.00

MURILLO Tel. 52647
Matinée, Tanda y Noche doble del 2do. Festival Chino EL VENGADOR ASESINO y EL INVENCIBLE JUDOKA. Matinée 5.00, 3.50, Tanda y Noche 5.50, 4.00

VARIEDADES Tel. 21671
Matinée LA NAVAJA CHINA y CEFERINO INDIO SANTO. Tanda y Noche DESEOS PELIGROSOS DE UN POLICIA y LA NAVAJA CHINA. Matinée 5.00, 3.50, Tanda y Noche 5.50, 4.00

CENTER Tel. 22026
Matinée doble EL METICHE y LA MULA DE CULLEN BAKER, Tanda y Noche doble EL METICHE y TRAMPAS DE AMOR. Matinée 4.10, 3.60, Tanda y Noche 5.20, 4.10.

RONY
Matinée, Tanda y Noche dobles UN QUIJOTE SIN MANCHA con Cantinflas y LA CONQUISTA DEL PLANETA DE LOS SIMIOS. Matinée 5.00, Tanda y Noche 5.50.

MEXICO Tel. 26867
Matinée doble PEPITO Y LA LAMPARA MARAVILLOSA y ONCE PARES DE PIERNAS. Tanda doble BARBARA y ONCE PARES DE PIERNAS. Noche doble LA VERDADERA VOCACION DE MAGDALENA (Con 18 años) y ONCE PARES DE PIERNAS. Matinée 5.00, 4.00, Tanda y Noche 5.50, 4.50.

BOLIVAR Tel. 25651
Matinée, Tanda y Noche DUELO DE TITANES.

ARAUCA Tel. 50252
Matinée MELODY y EL AMO DE LAS ISLAS, Tanda y Noche LA CALANDRIA y EL HOMBRE DEL MALETIN. Matinée 5.00, 3.50, Tanda y Noche 5.50, 4.00

LUX
Matinée doble SANTO VS. LA HIJA DE FRANKESTEIN y JUNCO MACLOVIO, Tanda y Noche doble SANTO VS. LA HIJA DE FRANKESTEIN y SEXO Y CRIMEN. Matinée, Tanda y Noche 3.00, 3.10.

Censura cinematográfica en Argentina

BUENOS AIRES, 30 (AP).- Es posible que el funcionario más "golpeado" de la Argentina en estos momentos sea el interventor en el ente de calificación cinematográfica, como clara demostración de que la censura nunca es bienvenida.

Miguel Paulino Tato, un veterano periodista especializado en el comentario cinematográfico, Tiene ahora 71 años y comenzó a escribir sobre cine hace cuatro décadas. Pero el actual gobierno lo nombró para el cargo oficial en el ente de calificación. Y automáticamente pareció pasar al bando contrario al del periodismo sin censura.

Contribuyeron particularmente declaraciones que el propio Tato dedicara a varias revistas y diarios del país, donde sin ambages, empleando el mismo estilo periodístico que le diera fama cuando firmaba sus comentarios con el seudónimo de "Néstor", defendió la necesidad de censurar.

La designación de Tato y sus ulteriores declaraciones tuvieron particular relevancia por producirse en un momento en que el alicaído cine argentino liberado de mentores y censuras, estaba repuntando notablemente.

Recientes producciones como "Quebracho" y "La Patagonia Rebelde", que exponen sin tapujos problemas sociales y políticos de otra época, o "La Tregua", de cine intimista que pinta la vida del argentino medio tal como es, inmediatamente construyeron en atracciones populares que, a su vez, despertaron el interés de productores para la realización de futuros filmes de categoría.

En ese momento optimista del cine nacional apareció en escena el funcionario censor y se produjeron sus declaraciones. Y como inmediata reacción las entidades gremiales que agrupan a los directores de cine o a los trabajadores de la industria fílmica, anticiparon dificultades.

Según los directores, el temor a la censura volverá a enseñoreearse del ámbito cinematográfico, y las películas dejarán de exponer su actual realismo.

DELINEANTES

Importante empresa precisa Delineantes con experiencia en cartografía, interesados enviar Curriculum Vitae a Casilla N° 4467 o al Teléfono 52124 Sr. García Arango

SECRETARIAS

Importante empresa precisa Secretarias bilingües español-inglés, taquigrafía y mecanografía.

Interesadas enviar Curriculum Vitae con fotografía a Casilla N° 4467 o al Teléfono 52124 Sr. García Arango.

CASAS EN ALQUILER

Amobladas, semi-amobladas o vacías, necesita importante empresa preferentemente en Calacoto, La Florida, Irpavi u Obrajes

Enviar ofertas con detalle de ubicación, dependencias y canon de alquiler a Casilla N° 4467 o al teléfono 52124

Sr. García Arango

EMPRESA NACIONAL DE ELECTRICIDAD S.A. (ENDE)

Convocatoria a Junta General Extraordinaria de Accionistas.

Por determinación del Directorio de la entidad, se convoca a los señores accionistas de la Empresa a la Junta Extraordinaria que se realizará en las oficinas de la empresa en la ciudad de Santa Cruz el día martes 8 de Octubre a hrs. 11 a.m. con el siguiente.

ORDEN DEL DIA

1.- Lectura y consideración del Acta Anterior
2.- Complementación del Directorio de ENDE.

La Paz, 30 de Septiembre de 1974

alumag
ANTI-ACIDO
Cada tableta 45 Ctvs.
en todo el país.

PRESENCIA
Deportes
La Paz, Bolivia, martes 1° de octubre de 1974

resfríos...gripes
ANTIGRIPAL
COMPUESTO
cada tableta 60 Ctvs.
en todo el país.

Bass Werner ganó la tercera etapa

Dieter Hubner sigue 1º en la general

Rolando Bass Werner, se impuso en la tercera etapa del Gran Premio de automovilismo por el "Premio Presidente Hugo Banzer". El tramo entre las ciudades de Sucre y Potosí de 166 kilómetros de recorrido representó una lucha entre dos coches de fuerza libre y dos coches de fuerza limitada.

Rolando Bass Werner y Eduardo Zamora de fuerza libre y Dieter Hubner y René Rocha de fuerza limitada, volvieron a demostrar que en los tramos sinuosos, las chances se equilibran.

Las diferencias entre los cuatro mencionados fueron escasas en el paso por los diferentes controles de la etapa y eso significó un permanente interés en la competencia. Si bien Dieter Hubner, que salió primero de Sucre y llegó primero a Potosí, nunca perdió el liderato de la carrera, corriendo desde atrás, Rolando Bass Werner fue ganando posiciones por tiempo hasta pasar a comandar por tiempo neto desde los primeros controles.

SORPRESA

La sorpresa la dio "Tortuguita", piloto del coche número 16, que llegando en buena posición a Potosí se ubicó entre los primeros de la etapa. Por lo demás todo se ajustó a la lógica en esta etapa, manteniendo la mayor parte de los competidores sus posiciones iniciales. En la general absoluta Dieter Hubner se mantiene líder y su escolta es Rolando Bass Werner que pasó segundo lugar en la clasificación general absoluta. El tarijeño Paita avanzó considerablemente al clasificarse segundo en la etapa, en la categoría fuerza limitada.

El único abandono de la etapa entre Sucre y Potosí fue la de Armando Luizaga que no largó en la tercera etapa.

CUARTA ETAPA

Hoy habrá descanso en la ciudad de Potosí y mañana se largará a horas 7 la cuarta etapa rumbo a Tupiza donde habrá una neutralización para reanudarse la carrera a las 15 horas hacia Villazon meta de esta cuarta etapa.

Son 27 los coches que se mantienen en competencia al término de la tercera etapa, 15 de ellos en fuerza libre y 12 en fuerza limitada. Se considera que las próximas etapas podrían reducir aún más el lote debido a las dificultades que encontrarán los pilotos actuantes en los caminos del oriente.

EN SUCRE.- El coche de Eduardo Zamora llegando a la meta en Sucre, en la foto superior. Abajo: el mismo piloto a poco de su arribo a su ciudad natal (FOTOS DE LUIS BASCOPE, ENVIADO ESPECIAL).

Clasificación general

CATEGORIA FUERZA LIBRE

Clasificación Pilotos	Coche Nº.	Tiempo	Promedio Gral.
1º. Eduardo Zamora	1	8h 55' 24" 1/10	83.825
2º. Hugo Alvarado	4	9h 00' 10" 5/10	83.084
3º. Rolo Bass-Werner	7	9h 11' 41" 2/10	81.350
4º. Ricardo Paita	8	9h 13' 52" 1/10	81.030
5º. Juan Rodríguez Vera	5	9h 18' 21" 1/10	80.379
6º. Oscar Navia	18	9h 29' 06" 3/10	78.861
7º. Tortuguita	16	9h 46' 43" 9/10	76.491
8º. Wilfredo Arreaño	21	10h 20' 22" 2/10	72.344
9º. Jorge Veintemillas	9	10h 25' 48" 4/10	71.715
10º. Julián Villegas	10	10h 59' 01" 8/10	68.100
11º. Franklin Salas	20	11h 31' 28" 00/	64.905
12º. Dante Jería	25	11h 42' 12" 3/10	63.913
13º. Julio Sanjinés	12	12h 50' 10" 2/10	58.273
14º. Walter Villegas	24	12h 55' 27" 4/10	57.875
15º. Roger Rioja	19	13h 51' 34" 6/10	53.980

CATEGORIA 1.650 c.c.

Clasificación Pilotos	Coche Nº.	Tiempo Total	Promedio Gral.
1º. Dieter Hubner	31	8h 46' 07" 2/10	85.904
2º. René Rocha	33	9h 02' 25" 5/10	82.739
3º. Remny Laguna	34	9h 24' 43" 5/10	79.472
4º. Jorge Abdala	37	9h 29' 29" 6/10	78.807
5º. Waldo Monje	38	9h 38' 04" 2/10	77.638
6º. Marco A. Burgoa	40	10h 09' 07" 3/10	73.680
7º. Avispón Verde	39	10h 11' 40" 3/10	73.373
8º. Walter Atalá	35	10h 29' 42" 1/10	71.272
9º. Javier Ortuño	41	11h 54' 19" 6/10	62.828
10º. Chino Méndez	45	12h 07' 00" 5/10	61.732
11º. René Camacho	44	12h 13' 42" 1/10	61.169
12º Tommy Prieto	47	13h 15' 49" 7/10	56.394

Strongest haría hoy nueva contratación

"The Strongest concretaría hoy la contratación de un nuevo jugador para que alterne en el primer equipo de fútbol de la entidad tanto en el torneo nacional "Simón Bolivar" como en la temporada de la AFLP, el próximo año.

Pese al hermetismo de nuestros informantes podemos adelantar que de un momento a otro el delantero de 31 de Octubre Rubén Almagro sería fichado en los registros del referido conjunto "atigrado".

Varios personeros de Strongest demostraron cierto interés por el mencionado jugador y 31 de Octubre estaría dispuesto a cerrar cualquier transacción al respecto.

Por otra parte se informó que a las 8 horas de hoy el presidente de The Strongest "Rafael Mendoza" sostendrá en el estadio "Hernando Siles" una importante reunión con el plantel de jugadores y con el actual director técnico Rolando Vargas. Se dijo que en el transcurso de las próximas horas habrían importantes novedades en torno a la mencionada reunión.

El equipo viajó ayer al Santuario de Copacabana y hoy iniciará entrenamientos de 8 a 10 horas en Miraflores. Se hará sesión de ejercicios físicos.

Básquet para hoy

Esta noche proseguirá el torneo oficial de básquetbol en la cancha "B" del Coliseo "Ciudad de La Paz".

En varones deberán jugar Simón Bolivar con Jaime Laredo y luego Gimnasia y Esgrima - Marisecal Santa Cruz.

El único partido femenino - preliminar - lo jugarán: The Law - Universitario.

La tercera etapa

CATEGORIA FUERZA LIBRE

Clasificación	Pilotos	Coche No.	Tiempo Empleado	Promedio
1º.	Rolo Bass Werner	7	2h06'55"00	78.477
2º.	Ricardo Paita	8	2h12'55"00	74.934
3o.	Tortuguita	16	2h13'25"5/10	74.649
4o.	Eduardo Zamora	1	2h14'18"00	74.162
5o.	Hugo Alvarado	4	2h17'32"4/10	72.415
6o.	Oscar Navia	18	2h22'25"00	69.936
7o.	Jorge Veintemillas	9	2h24'33"8/10	68.897
8o.	Juan Rodriguez Vera	5	2h27'55"2/10	67.334
9o.	Wilfredo Arreaño	21	2h32'26"5/10	65.336
10o.	Franklin Salas	20	2h33'14"4/10	64.996
11º.	Julio Sanjinés	12	2h36'25"00	63.676
12º.	Walter Villegas	24	2h36'51"00	63.500
13º.	Dante Jería	25	2h41'56"1/10	51.506
14º.	Julián Villegas	10	2h47'18"1/10	59.333
15o.	Roger Rioja	19	3h06'30"6/10	53.402

No largó en Sucre el corredor Armando Luizaga del coche No. 15.

CATEGORIA 1.650 c.c.

Clasificación	Pilotos	Coche No.	Tiempo Empleado	Promedio
1º.	Dieter Hübner	31	2h08'59"00	77.219
2o.	René Rocha	33	2h11'05"1/10	75.981
3o.	Jorge Abdala	37	2h19'20"00	71.483
4o.	Waldo Monje	38	2h23'25"4/10	69.445
5o.	Remny Laguna	34	2h23'31"5/10	69.395
6o.	Avispón Verde	39	2h25'43"8/10	68.345
7o.	Chino Méndez	45	2h31'54"00	65.569
8o.	Walter Atalá	35	2h36'08"5/10	63.788
9o.	René Camacho	44	2h40'23"00	62.101
10º.	Javier Ortuño	41	2h44'35"3/10	60.392
11º.	Tommy Prieto	47	2h53'45"7/10	57.320
12º.	Marco A. Burgoa	40	2h56'09"2/10	56.542

Habilitan tramo entre Tararenda y Boyuibe

El Servicio Nacional de Caminos se encuentra trabajando en forma acelerada - con su respectivo personal- en el tramo de Tararenda, Río Grande, Ipati y Boyuibe, a objeto de poner en condiciones estos caminos para la séptima y octava etapa del "Gran Premio Nacional de Automovilismo Presidente de la República, Gral. Hugo Bánzer".

Información en ese sentido hizo conocer ayer la Alcaldía Municipal de Camiri a la Secretaría General de Deportes que depende de la Presidencia de la República.

La indicada zona será recorrida por los volantes nacionales entre el 6 y el 8 del presente mes.

INSPECCION

El venidero jueves el Secretario General de Deportes - Guillermo Bulacia- en compañía del Jefe del Departamento de Deportes Juan Carlos Costas- viajará a Tarija a objeto de verificar la realización del "Premio Nacional de Automovilismo" que el próximo viernes tendrá como etapa la mencionada capital.

UNIFORMES

Aprovechando su estada en Tarija el Secretario General de Deportes procederá a entregar los uniformes deportivos a los integrantes de la delegación del club "Luis Parra", equipo este que a nombre de país deberá intervenir desde el 12 de este mes en un torneo internacional juvenil de básquetbol a realizarse en Buenos Aires-Argentina.

DESIGNACION

Ayer fue designado como Director Ejecutivo Provincial de Deportes de la región del Chaco boliviano el ciudadano Antonio Jordán. Canedo, quien tendrá sede en Villamontes.

Arthur Manuel Durán seguirá a cargo de equipo de básquet

Máximo hasta el 15 del presente - si es posible antes de acuerdo a la recomendación - retornará al país el director técnico norteamericano Arthur Manuel Durán para retomar la dirección del seleccionado nacional de básquetbol.

Como se sabe el representativo compatriota intervendrá en el XV torneo sudamericano a disputarse en esta capital del 16 al 27 del presente mes junto a las delegaciones de Argentina, Brasil, Chile, Perú, Uruguay y Paraguay.

La información sobre el caso Durán la proporcionó ayer en forma oficial el presidente de la Federación Boliviana de Básquetbol, quien dijo que se aceptó la alternativa del mencionado técnico en vista de que hasta ayer no se recibió ninguna comunicación por parte del otro entrenador estadounidense. Mike Lucero a quién ya incluso se le envió un contrato con anterioridad.

PRIMER ARRIBO

Para el próximo jueves se oficializó el arribo de la primera delegación deportiva que intervendrá en el torneo sudamericano. Se trata del representativo peruano que actualmente viene sosteniendo confrontaciones en el sud del Perú a objeto de aclimatarse a la altura. Las peruanas llegarán vía Guaqui.

DETALLES

Por otra parte se informó que la Federación Boliviana de Básquetbol continúa declarada en sesión permanente y que todos los detalles relacionados con el éxito del torneo están ya ultimados. Por otra parte el titular de la FBB dijo ayer a PRESENCIA que espera que la serie de comisiones que se nombrarán para el certamen comiencen a trabajar de una vez por todas. Muchas de las comisiones son a la fecha figurativas una de ellas es la de prensa a cargo de René Veizaga Leytón.

LA PRESELECCION

La preselección nacional entrenó ayer en sus horarios habituales en la cancha oficial del Coliseo "Ciudad de La Paz".

Hoy se cumplirá nueva práctica siempre bajo la dirección del técnico Casto Osinaga.

Se confirmó también que desde el 5 del presente la preselección nacional ya iniciará sus entrenamientos nocturnos con la nueva iluminación que está siendo colocada en el Coliseo de la calle México

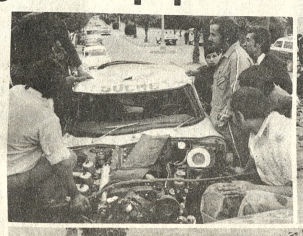

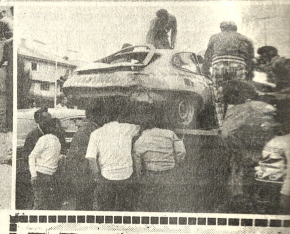

EL COCHE DE CRESPO.- A la izquierda, arriba Rolando Bass Werner observa el estado en que quedó el coche de Oscar Crespo tras su accidente. A la derecha, el 18 de Oscar Navia de Cochabamba en busca de la meta en Sucre. Abajo izquierda, Hugo Alvarado, y a la derecha: otras vistas del coche de Crespo (FOTOS LUIS BASCOPE. ENVIADO ESPECIAL).

Manco Kapac e Ingavi se medirán el jueves

El jueves próximo se iniciarán en nuestra ciudad las jornadas finales del Torneo Interprovincial de Fútbol que auspicia la Asociación de Fútbol de La Paz.

Ya se encuentran en La Paz, los equipos de Caupolicán y Omasuyos, que vienen a tomar parte en dicho evento que ha concitado la expectativa de los aficionados residentes de las distintas provincias paceñas

Los cuartos de final se jugarán, los días jueves, octavos de final el viernes y sábado, mientras que el domingo será la jornada final.

El fixture para el jueves es el siguiente:

Jueves 3 de Octubre: Hrs. 12.00.- Camacho vs. Nor Yungas; Hrs. 14.oo.- Caupolicán vs. Pacajes y en el cotejo de fondo, se medirán los planteles de Manco Kapac e Ingavi.

El último campeón provincial fue el plantel de Omasuyos, que durante varios días se encuentra en Nuestra ciudad con el solo propósito de lograr una buena aclimatación.

La Asociación de Fútbol de La Paz, que es la entidad que viene auspiciando esta clase de eventos a través de su Comité Provincial a cargo de Claudio Maldonado, aguarda que el público asista en gran número a cada una de las jornadas.

F. Valda en CPDB, el juev

El próximo jueves en el local del Círculo de P Deportivos de Bolivia, se producirá una nueva charla so deportivos, dentro del calendario anual preparado por es

A las 19 horas del próximo jueves, disertará el técnic Freddy Valda en relación a técnica, tácticas, estrategia d su enfoque con el certamen local que acaba de finaliza

A la disertación están invitados los técnicos de los locales, dirigentes y aficionados en general. La entrada a CPDB será libre. El jueves 10 se producirá la d del Dr. Mario Paz Zamora sobre el tema "Medicina y

Tableros electróni costarán 25 mil $

- Con un costo que asciende a los 25 mil dólares serán colocados en el Coliseo "Ciudad de La Paz" los tableros de controles electrónicos para el torneo sudamericano de básquet a disputarse en esta capital del 16 al 27 del presente mes.

De acuerdo a lo que se manifestó ayer en el Comité Organizador de los VIII Juegos Deportivos Bolivarianos a realizarse en el país en 1977 dichos controles electrónicos llegarán a La Paz el venidero jueves.

Los mencionados controles son de la marca "Omega" y ya fueron embarcados gracias a la gestion ese país realizó personal el presidente Comité, José Ganar

El mismo dirigent hoy mismo gestione Aduana Nacional par institución colabore propósitos del Comité dor despachando con los trámites relacio importación de los co

LICITACION

Trascendió en c Organizador de los J varianos que máxim jueves de esta se llamará a licitaci iniciar los trab demolición del frontis del estadio "Hernando esta capital. Como formó la semana p pliego de especifica respecto ya fue entr representantes de "López-Videla-Azlán a los miembros del Organizador.

PRESENCIA
Juvenil
EL JUEVES 3 DE OCTUBRE
presenta:
1ra. PRUEBA-EJERCICIO DE CONOCIMIENTOS
PARA EL EXAMEN DE INGRESO A
LA UNIVERSIDAD BOLIVIANA 1975

NO ME AGUANTO A MI MISMA
- La maduración de la personalidad, la estabilidad psicológica que conduce a la adultez, es una tarea larga auto-comprensión, auto-aceptación y por lo tanto de a reconciliación.
- Comprenderse es el primer paso para perdon para aceptarse...

DIALOGO INTEMPORAL
- Interesante diálogo en busca del "hombre nuev
- Expresiva amalgama de personalidades del m antiguo y de la actualidad.
- Sugestiva idea para que cada joven -de acuerdo a inclinaciones- pueda elaborar "su" diálogo intempor

LA ALEGRIA DE CRECER
- "Creo que empecé a crecer realmente, cuando c cé a preocuparme por los demás". (Diario de ANA M FRANAK).
- La vida la entendemos como una aventura, adolescentes emplezan a mirar con envidia a los may lanzados al vértigo de la velocidad en sus motos o aut viles. Es su aventura.
- Aquella de la que habla Ana Frank es mucho hermosa. El texto merece una meditación. Es la alegr crecer.
- En camino: varón o mujer. El destino: los otros.

HERMANO SOL, HERMANA LUNA
- Película.
- Clave de acercamiento a la problemática de la j tud de hoy.
- Francisco, con la sencillez y la humildad de qui siente en las manos de Dios, proclama la única revol posible, la que sola puede cambiar el mundo: LA REV CION DEL AMOR, en la que todos los hombres se re llen y se reencuentren.

SOCIEDAD Y PARTICIPACION
- Tercer enfoque de: "Hacia un nuevo Estado".
- El hombre no quiere ser un "engranaje".
- La finalidad del Estado es el BIEN COMUN D PERSONA.
- La persona humana es, en derechos, anterior sociedad. Esta debe estar a su servicio y no viceversa.

¡S.O.S.!...¡ALGUIEN TE NECESITA!
ADEMAS:
- OPINA LA JUVENTUD
- ACTIVIDADES JUVENILES
¡SIEMPRE AGIL, SIEMPRE JUVENIL

SILVANA

El reloj del Chofer

Representantes para Guayaramerin:
La Escolar
Distribuidores para Bolivia:
HORACIO PEISER

COMPAÑIA BOLIVIANA DE ENERGIA ELECTRICA S.A.
Bolivian Power Company Ltd.
Cortes de energía para mejorar su servicio
Día MARTES, 1º de octubre, de Hrs. 8:30 a 16:00
Zona NORTE, afecta a: San Hilarión y Sanjinez, Catacora, Montenegro, Salvietti, Iruya, Montenegro, Hogar de Ciegos Yanacocha, Manzaneda, Manzaneda Montenegro, Villa La Cruz, Pisagua final Zona Calvario, Plaza Riosiñho, Pisagua Armentia y adyacentes.

ANTICRETICO
Necesito departamento amplio o casa junta con 4 dormitorios y demás dependencias. Zona central , Sopocachi o San Jorge. Ofertas teléfonos 22229 y 25865.

INGENIERO MENSURISTA
Necesitamos para empresa minera en distrito Potosí.
REFERENCIAS TEL 24921.
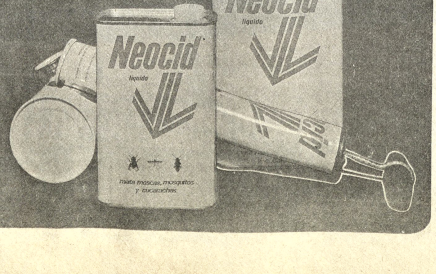
NUEVO NEOCID
el destructor de insectos
COMPRELO EN SU TIENDA PREFERIDA
REPRESENTANTES Y DISTRIBUIDORES EXLCLUSIVOS:
HANSA LTDA. La firma boliviana de su confianza con más de 65 años al servicio del país
Departamento Mercaderías Tel. 27731 Yanacocha Esq. Morro
Sucursales: COCHABAMBA - ORURO - POTOSI - SANTA CRUZ - SUCRE - CAMIRI - TARIJA - TUPIZA - VILLAZON